PRESENCIA

MATUTINO FUNDADO EL 28 DE MARZO DE 1952

AÑO XXIII-N° 6.039- LA PAZ-BOLIVIA, JUEVES 27 DE MARZO DE 1975- 28 PAGINAS- $b. 2.00

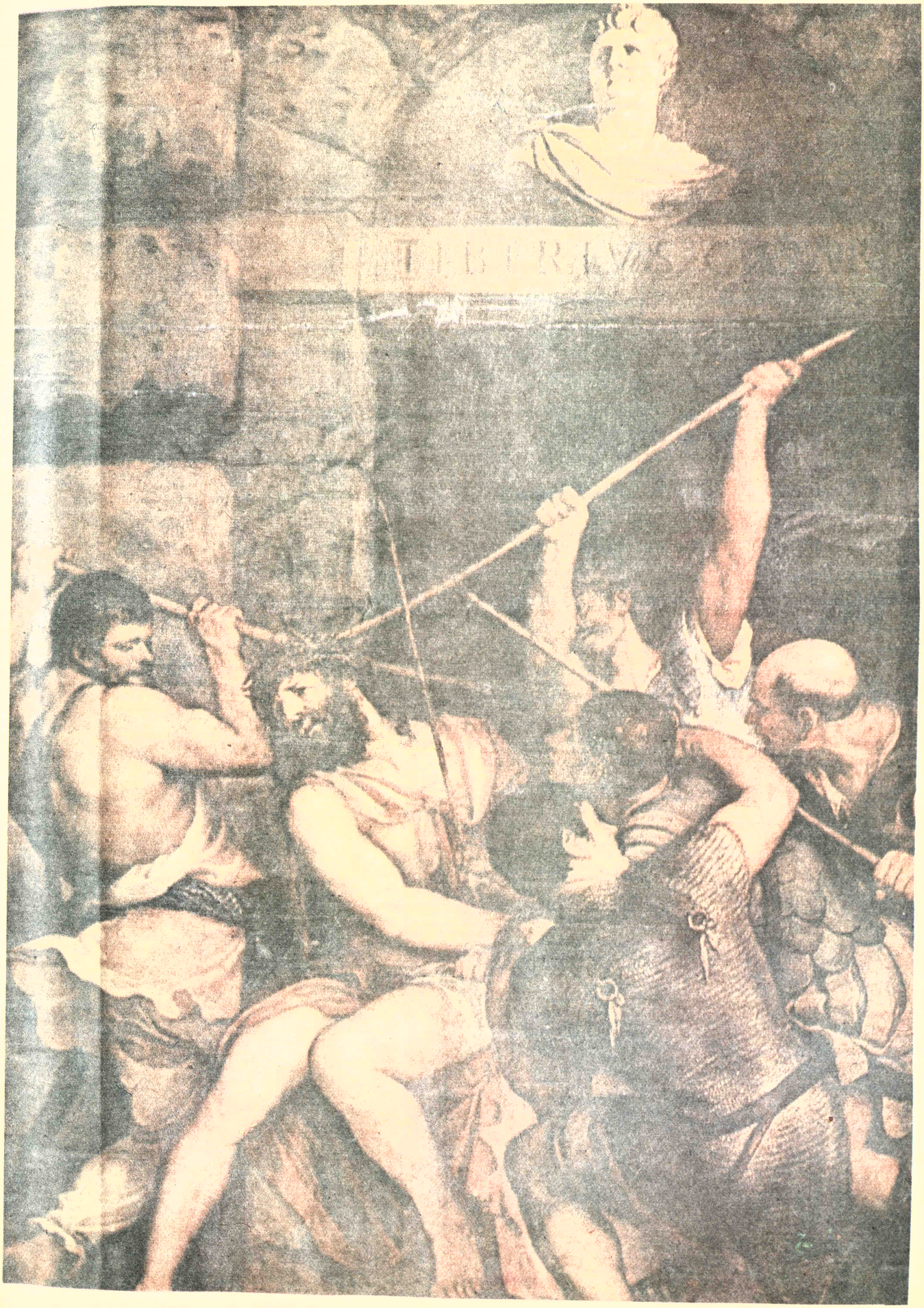

CORONACION DE ESPINAS, DE TIZIANO

Fue firmado un convenio para trasladar carga de Santa Cruz

SANTA CRUZ, 26 (PRESENCIA).- La Federación de Transportistas "16 de Noviembre" de este departamento y la empresa APRA (Automotores para Rutas Americanas) de la Argentina, acaban de poner en marcha un convenio para transporte de carga terrestre.

El transporte, según dieron a conocer dirigentes del autotransporte local, comprende carga entre Buenos Aires y Santa Cruz y viceversa. Se estima que, a través de este acuerdo, podrá solucionarse en parte el déficit de transporte que soporta la Red Oriental de Ferrocarriles.

El convenio no especifica determinados tipos de carga, sino que generaliza. Por ese hecho, es de esperar que la mayor parte de los productos exportables de este departamento como algodón, maderas, frutas, y otros, serán embarcados- en su mayor parte - en camiones.

Rodolfo Avila Dalence ha sido designado gerente y representante de APRA en Santa Cruz. Se indicó que esta empresa tiene amplia ramificación en varios países y que, debido a su prestigio, tiene a su cargo un buen volumen de carga.

Tanto transportistas locales como personeros de la firma argentina, consideran que con este convenio se facilita el transporte de carga entre ambos países y, podría ser el inicio de un mayor intercambio comercial, que lógicamente influiría para la realización del proyecto caminero entre Pocitos y Santa Cruz, con una carretera de primera clase.

Universidad de Tarija dio comienzo a labores lectivas del presente año

TARIJA, 26 (PRESENCIA).- En una ceremonia especial a la que concurrieron las autoridades departamentales, catedráticos y estudiantes, el Vicerrector de la Universidad Boliviana "Juan Misael Saracho" dio por inauguradas las labores académicas de esa Casa de Estudios Superiores por el período 1975.

Ortiz Lema, en parte saliente de su discurso, expresó: "Las universidades bolivianas, antes de 1970, se encontraban en permanente crisis, con contradicciones internas tan profundas, capaces de acabar con su estructura misma. La función de integración nacional había sido suprimida y las universidades se redujeron a simples focos de rebelión política. Dentro de las universidades, se llegó incluso al desprecio por la actividad académica, se fomentó el cultivo del desorden, el verbalismo demagógico y la intolerancia hacia las opiniones ajenas". Luego añadió: "Se establece a partir de la Reforma, un sistema nacional de Educación Superior, se da unidad y coherencia administrativa, académica, económica y financiera a todo el sistema. Se semestraliza el plan de estudios, debido al hecho psicológico de que la mente humana aprende más y mejor, si estudia pocas cosas y concentra su atención en ellas y porque modernamente las profesiones exigen conocimientos afines que no pueden ubicarse racionalmente dentro de una sola materia".

Al referirse a la autonomía universitaria, enfatizó: "Convenimos en que debe haber externamente una autonomía plena, frente a grupos económicos de poder, que debe existir una autonomía administrativa y financiera, pero una autonomía frente al Estado no puede existir. Existiendo un sistema nacional de Educación Superior, es natural y lógico que exista el organismo central que planifique, coordine y supervise la actividad del sistema, sólo un organismo nacional del más alto nivel puede determinar las necesidades nacionales del mercado profesional y adecuar la estructura de la Universidad Boliviana a estas necesidades, pasando por alto presiones locales que, muchas veces, distorsionan el sistema. Sólo un organismo de esta calidad y con esas atribuciones, puede planificar globalmente la Educación Superior del país".

Refiriéndose al sector estudiantil, el Vicerrector expresó: "Hablar del sector estudiantil dentro la Reforma, requiere claridad de conceptos, una definición en la posición ideológica y sobre todo honestidad de criterio. Una universidad sin participación estudiantil no es una universidad, pero participación no significa gobierno estudiantil o lo que es más grave aún, dictadura estudiantil. El próximo pasado puede hacernos reflexionar sobre los peligros de medidas que, no siendo revolucionarias, son demagógicas en su concepción. Creemos en la necesidad de la vigencia de los organismos estudiantiles, mientras ellos no desvirtúen sus funciones específicas. El diálogo entre autoridades y estudiantes es la única solución posible en una universidad moderna y dinámica".

En la parte final de su intervención, Edgar Ortiz Lema manifestó: "Soy un convencido de la necesidad de la Reforma y creo que fuera de los fines normales y comunes contemplados en este nuevo orden de cosas, esta Reforma debe perseguir otros objetivos básicos: Las universidades deben obligatoriamente, como integradoras del sistema nacional, procurar ofrecer alternativas de posible solución y deben buscar la formación integral de los estudiantes como HOMBRES, que incorporen durante su educación un ideal de ciencia, de ética, de patria y de humanidad".

ALCANTARILLADO.- En Següencoma, Calacoto e Irpavi se realizan trabajos de instalación de alcantarillado, que se encuentran en su etapa final. La fotografía ilustra una de las cámaras de descarga del doble alcantarillado, pluvial y sanitario, que construye la Municipalidad a un costo total de más de 500 mil pesos bolivianos.

Causa preocupación aumento de delincuencia juvenil en Oruro

ORURO, 26 (PRESENCIA).- El Director de la DID, coronel Herminio Murillo Buezo, y el Director del Consejo Departamental del Menor (CODEME), doctor Abel Ramos Sologuren han exteriorizado, por separado, su preocupación por el aumento de la delincuencia juvenil en este distrito. El incremento de las actividades ilegales de los jóvenes, ha sido calificada por el coronel Murillo Buezo, como "alarmante".

Sin embargo, las apreciaciones de ambos funcionarios discrepan principalmente en lo que se refiere a sus causas y previsión. El Director de la DID señaló a la prensa que varios de los menores que son detenidos, son inclusive reincidentes. Atribuyó como una de las causas que impulsan a los menores a delinquir, la falta de control de sus padres y a la falta de centros adecuados para su rehabilitación, además de que "se tiene que sopesar interferencias".

Agregó que, por disposiciones en vigencia, los menores capturados son pasados a disposición de CODEME, de donde - dijo - suelen fugarse. El Director de CODEME expresó a la prensa que no cree que es suficiente estar preocupado por la delincuencia juvenil, "sino que, más bien, se debe preocupar por buscar las causas y ver si los que están encargados de prever oportunamente estos daños, que se consuman contra la sociedad, cumplen o no con decencia sus obligaciones".

El doctor Ramos Sologuren, dijo que, en algunos casos, se trata de vulnerar el prestigio de CODEME. Afirmó: "Mientras tanto, debemos decir que nuestra labor es honrada, consciente y responsable y esto lo sabe toda la opinión pública. De ahí que, el número de casos que llega diariamente a CODEME, pasa de los 50 y siempre salen satisfechos de la solución que se da, buscando la armonía y comprensión de las partes, a fin de evitar que crezca el odio, que tanto daño hace a nuestra Patria".

Agregó que, este año, se construirán dos Centros de Observación, para mujeres y varones, con todos los ambientes necesarios, dentro de un concepto moderno, que permita funcionar con todos los departamentos que servirán para rehabilitar a los menores de conducta irregular, "fundamentalmente a los que son motivo del presente comentario".

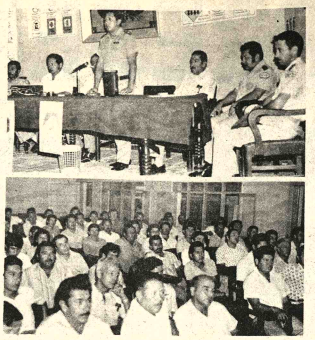

ACTUALIZACION.- El My. Roberto Pariente, Jefe Departamental de Tránsito, explica los planes y objetivos de los cursillos para choferes que se realizan en Santa Cruz. Abajo.- Taxistas que asisten al cursillo de actualización de reglamentos, tráfico y otras ramas relacionadas con esa actividad.- (FOTO PRESENCIA - Santa Cruz).-

Instituto Geográfico inauguró oficina distrital en Trinidad

TRINIDAD, 26 (PRESENCIA).- Como un numero más de la programación de la Semana del Mar se hizo entrega del edificio donde se han de instalar las oficinas del Distrito Cartográfico "D". El Prefecto del Departamento, Cap. de Nav. Santiago Maesse Roca, rompió la clásica botella de champagne, en presencia del Comandante de la Sexta División, Cnl. Julio Herrera Dorado; Alcalde accidental, Segundo Suárez; el Comandante del Distrito Naval Nº 2 Cap. de Nav. Belarmino Bravo Rodriguez y demás jefes y oficiales de las guarniciones acantonadas en esta ciudad.

Al desear exito a esa oficina que ha de desarrollar trabajo acucioso e importante en el levantamiento topográfico y cartográfico de la región, Cnl. Maesse, como también los visitantes, inspeccionaron la construcción, cuya solidez y características fueron detacadas.

Por su parte el Tte. Wilso Moreno hizo conocer a PRESENCIA que por encargo especial del Gral. Brig. D. Osc Wilde Fernández, Comandante del Instituto Geográfico Militar ponia ya servicio estas in talaciones donde, dentro poco, ha de comenzar a alberga al equipo técnico y el person que este año tiene que iniciar l duras y pesadas tareas d realizar este interesante e tudio, sobre el que ha de s lanzarse una parte de la car geográfica del país.

En una anterior op tunidad, el Gral. Wilde Fe ndez, hizo entrega personal Presidente de Obras Públic Ing. Sinforoso Leigue, una i tografía del Skylab de la zona Trinidad, que abarca 162 kms diámetro y donde se pue observar, en forma minucio toda esa región, con detall conocidos en forma parcial.

Por las informacion recogidas, se puede resumir a la tarea del Instituto Geográfi Militar, en el Beni es d terminante, tanto en los raz del mapa sectorial co también para recoger otros d talles, que son importantes pa la evaluación racional de lo q tiene y se cuenta actualmente el Beni, datos que, por ot parte, han de servir para q las oficinas correspondient puedan levantar un estudio soc económico del Beni, hasta momento solamente e proyecto.

Taxistas cruceños asisten a cursos de actualización

SANTA CRUZ, 26 (PRESENCIA).- La necesidad de actualizar los conocimientos de los choferes de servicio público, tanto en modos de urbanismo como de tráfico, está siendo complementada en esta ciudad con cursillos especiales.

Bajo los auspicios de la Federación de Transportistas de Santa Cruz, que agrupa a todas las ramas del autotransporte y el Servicio Departamental de Tránsito, se ha inaugurado el primer cursillo para conductores de taxis.

Estos cursos están siendo dictados por oficiales de tránsito, técnicos en planificación urbana, médicos, sobre primeros auxilios y abogados, en casos judiciales.

Hace unos días, el jefe de Tránsito, mayor Roberto Pariente, manifestó que dentro de unas semanas cuando similares cursillos sean dictados para conductores y ayudantes de colectivos, ningún chofer que no posea certificado de haber concurrido a estos cursos, podrá trabajar en Santa Cruz.

El Prefecto del Departamento, Heberto Castedo, dijo que constituyen una imperiosa necesidad aplicar los reglamentos de tránsito con severidad, en vista de los accidentes que parecen estar proliferando por descuido de los conductores, tanto profesionales como particulares.

Castedo, felicitó a los dirigentes del autotransporte y al personal de Tránsito por los trabajos que realizan en forma conjunta. Comprometió cooperación de su autoridad para cualquier cometido que beneficie a la institución.

Estudian iluminación de aeropuerto de Sucre

SUCRE, 26 (PRESENCIA).- La Administración de Aeropuertos y Servicios Auxiliares AASANA, supervisará la fase de estudios de iluminación del aeropuerto que actualmente se construye en Sucre.

La iluminación de Alto-Tucsupaya forma parte del plan nacional de aeropuertos con este servicio, razón por la que el Comité de Desarrollo resolvió elaborar el proyecto, "para su presentación posterior, cuando se trate el financiamiento".

Los estudios serán encargados por CODESA, con un costo de $b. 150.000 "que significa un considerable ahorro, si se considera que de ser ejecutado por una Consultora el costo sería mayor".

Se contratará personal especializado y la dirección y supervisión estará a cargo de AASANA.

Dr. ALFREDO ROMERO DAVALOS
CARDIOLOGO
Ex Director del Instituto Nacional del Torax anuncia su traslado a la ciudad de Santa Cruz, donde prestará sus servicios profesionales, a partir del 1º de marzo de 1.975 Teléfono 21831.

Dr. José Mario Serrate Paz
Abogado
Comunica la apertura de su
CONSULTORIO JURIDICO
Av. Velarde Nº 112 - Tel. 2.2400 - C.C. 214
SANTA CRUZ - Bolivia

"La felicidad no es posible sin salud"
BOLDOLAXINE
LAXANTE
Contra todas las formas de estreñimiento.
Regula el peristaltismo intestinal y la evacuación, estimulando: la secreción biliar del hígado y las glándulas intestinales.
Es un verdadero laxante fisiológico de acción suave, sin cólicos. No produce acostumbramiento. Un comprimido antes de acostarse. Niños medio comprimido.
PIDA EN SU FARMACIA

UNIROYAL

YACIMIENTOS PETROLIFEROS FISCALES BOLIVIANOS

SEGUNDA CONVOCATORIA
LICITACION PUBLICA Nº 228/74
ESTACIONES DE SERVICIO

Se invita a todas las Empresas Constructoras del país, de primera y segunda categorías, legalmente inscritas en el Ministerio de Transportes y Comunicaciones y en la Cámara Boliviana de la Construcción, a presentar propuestas para la construcción de dos ESTACIONES DE SERVICIO EN SANTA CRUZ. Los interesados se servirán pasar por nuestra Secretaría de la Junta de Adquisiciones y Contrataciones del Edificio Central de Y.P.F.B. para retirar el Pliego de Condiciones y Especificaciones, previa cancelación de $b. 3.000.- en la Sección Caja, 3er. piso.

Las propuestas en sobre lacrado, sellado y con las formalidades legales se recibirán hasta el jueves 10 de abril de 1975 a horas 18.oo en la Secretaría de la Junta de Adquisiciones y Contrataciones, 7º piso del Edificio Central de Y.P.F.B.

La Paz, marzo 25 de 1975.
Original Firmado por
ING. ROLANDO PRADA MENDEZ
Gerente General YPFB.

"HABLANDO DE DINERO.... HABLEMOS DE CUENTAS CORRIENTES EN EL BANCO DE COCHABAMBA".

"Usted sabe lo que quiere, y sabe dónde va,
tiene un importante negocio
Que precisa de un banco especializado.
En el Banco de Cochabamba, trabajamos con los métodos y los sistemas más apropiados para sus necesidades.
Y podemos solucionar sus problemas a toda escala.
Hablemos de Cuentas Corrientes. De Servicios.
Durante varios años, los banqueros profesionales que ahora se reúnen en la Sucursal en La Paz del Banco de Cochabamba, han estado sirviendo a diferentes negocios -grandes y pequeños- en sus diversas operaciones financieras.
Esta labor hizo su prestigio.
Ofrecemos la agilidad precisa y la información oportuna que usted necesita para llevar sus operaciones en perfecto orden.
Nuestros servicios son flexibles, diversos, integrales ()".
"Si está usted creciendo con sus negocios, hablemos en el Banco de Cochabamba.
Somos un grupo de expertos que hace realidades".

Angélica Carrasco Calderón.
En cuentas Corrientes.
Una amiga, Kuki, para servirle.

B de C

()Cartas de Crédito/Cobranzas
Import — Export/ Inversiones/Cuentas Corrientes/Cuentas de ahorro.

de Cochabamba. Su Banco
Colón/Camacho
La Paz

PROYECTO DE ELECTRIFICACION RURAL COCHABAMBA

SANTA CRUZ-FASE I

(FINANCIADO POR A.I.D.)

El Gobierno de Bolivia, como prestatario, a través de la Empresa Nacional de Electricidad S.A., designada Administradora del Proyecto, en coordinación con la Cooperativa Rural de Electrificación Ltda. (CRE) y la Empresa de Luz y Fuerza Eléctrica Cochabamba. S.A., los propietarios del Proyecto, invita a las empresas Constructoras a presentar sus antecedentes para su consideración como proponentes calificados para el Proyecto de Electrificación Rural en los Departamentos de Santa Cruz y Cochabamba, Bolivia.

Una subestación rural de 5 MVA,10 KV - 14.4/24.9 KV
Dos subestaciones urbanas de 5 MVA, 69 KV-10 KV
Modificaciones en cuatro subestaciones de reducción y maniobra existentes.

Los transformadores de distribución, transformadores de potencia, equipo de maniobra en cubículos (metal clad), postes, aisladores y conductores aéreos serán provistos por CRE. Los demás materiales de líneas y subestaciones y la totalidad de los servicios de construcción serán incluidos en la Convocatoria a Propuestas.

4.6	Km. de línea de transmisión en 69 KV.
815.9	Km. de líneas monofásicas y trifásicas de distribución rural en 14.4/24.9 KV
111.4	Km. de líneas trifásicas de distribución urbana en 10 KV.
120	Km. de instalación de conductor neutro en líneas existentes.
11.000	KVA en transformadores de 10 KV - 220/380 V (solamente montaje).
19.000	KVA en transformadores de 14.4 KV/220 V (solamente montaje).
40	Reconectadores en aceite.
135	Seccionadores - fusible
582.1	Km. de líneas secundarias de 220/380 V
14.000	Acometidas de servicio e instalaciones interiores
2.250	Unidades de alumbrado público.

Modificaciones en dos subestaciones existentes.
Reemplazo de 3.140 aisladores y ataduras.

Los transformadores de distribución, transformadores de potencia, postes, aisladores y conductores aéreos, serán provistos por ELFEC. Los demás materiales de líneas y subestaciones y la totalidad de los servicios de construcción serán incluidos en la Convocatoria a Propuestas.

374	Km. de líneas monofásicas y trifásicas de distribución rural en 14.4/24.9 KV
8	Km. de cambio de conductor en líneas existentes
97	Km. de instalación del conductor neutro en líneas existentes.
4.940	KVA en transformadores de 14.4 KV/220 V (solamente montaje).
19	Reconectadores en aceite
125	Seccionadores - fusible
543	Km. de líneas secundarias de 220/380 V
9.900	Acometidas de servicio

El contrato es financiado en parte a través de un empréstito de A.I.D. (Agency for International Development; empréstito número 511 / LT - 046) De acuerdo con las condiciones del Convenio de Préstamo con A.I.D., todos los materiales y servicios relacionados con los mismos, comprendidos en la presente Convocatoria Pública deberán tener su fuente y origen en los Estados Unidos de Norteamérica o "países seleccionados del mundo libre" según el Código Geográfico 941 de A.I.D. incluyendo la República de Bolivia.

Los pagos por bienes y servicios con fuente y origen en la República de Bolivia serán efectuados en pesos Bolivianos. Los pagos por bienes y servicios con origen en otros países serán efectuados en dólares americanos.

El cuestionario de calificación puede ser obtenido en alguna de las direcciones siguientes: 1) Gerente General, Empresa Nacional de Electricidad S.A. Casilla Nº 565, Cochabamba - Bolivia 2) Gerente General, Cooperativa Rural de Electrificación Ltda. Casilla Nº 1310 Santa Cruz - Bolivia 3) Gerente General, Empresa de Luz y Fuerza Eléctrica Cochabamba S.A., Casilla Nº 89 Cochabamba - Bolivia 4) Oficina de Stanley Consultants, Inc. Division Internacional, Edificio Stanley, Muscatine - Iowa 52761 5) Stanley Consultants, Inc., Suite 707 Premier Building. 1725 Eye Street N.W., Washington, D.C. 20006 ,El cuestionario de precalificación deberá ser llenado y devuelto hasta el día 2 de Mayo de 1975, en horas de oficina a nombre de ELFEC y CRE c/o Empresa Nacional de Electricidad, S.A.; Casilla Nº 565. Cochabamba - Bolivia o en las oficinas de Stanley Consultants en Muscatine a la dirección antes indicada. Los sobres conteniendo la información solicitada deberán marcarse claramente "BOLIVIA - electrificacion rural".

Los documentos de licitación a las firmas precalificadas estarán a disposición de las mismas a comienzos del mes de Julio de 1975. La fecha final de recepción de las propuestas está tentativamente programada para Septiembre de 1975 y la construcción comenzaría inmediatamente después y tendrá una duración de aproximadamente diez y seis meses.

Se entregarán Documentos de Licitación solamente a Firmas precalificadas y asimismo se aceptarán propuestas solamente de dichas Firmas, Se calificará la experiencia de la Firma en si más bien que la experiencia de las personas que la componen. No estará habilitada para presentar propuestas individualmente o en consorcio, ni para participar como subcontratista o de otro modo, ninguna firma incluida en la lista de proponentes suspendidos, excluidos o inelegibles que mantiene A.I.D.

Cochabamba 26 de Marzo de 1975

PRESENCIA

Director: Huáscar Cajías K.
Gerente: Armando Mariaca V.
Jefe de Redacción: Jaime Humérez S.

Peligros de la incomprensión

La conferencia de la ONUDI (Organización de las Naciones Unidas para el Desarrollo Industrial) que se lleva a cabo en Lima se ha constituído, al menos por los resultados que se tienen hasta ahora, en una prueba más de la dificultad de armonizar las pretensiones de los países en desarrollo y los intereses del grupo de naciones industrializadas. Más que un verdadero diálogo, la conferencia ha sido una exposición de argumentos en favor de uno u otro bando, que no ha permitido ingresar a un camino de comprensión.

Este estancamiento no puede ser visto con indiferencia en momentos en que son tan diversos los peligros que amenazan a la paz y la seguridad de las naciones. Precisamente, son las conferencias internacionales los foros más llamados a resolver problemas que preocupan a la humanidad, nunca antes como ahora frente a tantos y complejos desafíos.

Esta falta de entendimiento, que lamentablemente no es una excepción cuando naciones ricas y pobres se reunen para discutir problemas que atañen en especial a estas últimas, tiene causas que pueden ser distinguidas con bastante nitidez. Una de ellas -y, a nuestro juicio, la esencial- es la dificultad de que los países ricos comprendan la necesidad de emprender una acción común con las naciones atrasadas económicamente, para incorporarlas de una manera integral a los beneficios del progreso humano. Se trata de que esos países otorguen no una mera asistencia que ponga parches a problemas graves, sino de brindar medios que facilitenla industrialización de las naciones en vías de desarrollo; es decir, facilitar la transferencia tecnológica y créditos para que, por ejemplo, un determinado país no sólo reciba fábricas sino que, llegado el momento, pueda construirlas. Lógicamente que esto debe tener como base un nuevo ordenamiento solidario entre las naciones, en el que haya también una responsabilidad compartida por toda la comunidad internacional, en el cumplimiento de deberes y derechos.

Pero si las naciones ricas se mantienen dentro de una actitud egoista, es bien fácil pensar en la posibilidad de un endurecimiento del otro sector. Y este endurecimiento podría ser aún más agudo en el área de productores y exportadores de materias primas, ahora protagonistas de una verdadera toma de conciencia sobre sus derechos y que empiezan a exigir de sus compradores los precios que antes les habían sido negados.

La dificultad de las naciones ricas para comprender las justas aspiraciones de los países en desarrollo puede llevar a la peligrosa conclusión de que conferencias como la de Lima constituyen un diálogo entre sordos, sin resultados prácticos visibles ni inmediatos. Si este pesimismo llegase a cundir entre los exportadores de otras materias primas, fuera del grupo petrolero, surgiría una situación de antagonismos que todas las naciones están obligadas a evitar. Si aquellos piden tecnología, no sólo para sí mismos sino para todo el llamado "tercer mundo", la respuesta no puede ser, simplemente negativa ni dilatoria, porque así se abren los caminos para quizá nuevos y más graves conflictos.

Marcha del Pacto Andino

La marcha del Pacto Andino ha sido, hasta el momento y en sus líneas generales, relativamente fácil y rápida, sobre todo si la comparamos con la de Alalc. Sin embargo, no han faltado obstáculos que, según muestra lo que ha ocurrido en Lima recientemente, pueden llevar a que el proceso de integración se detenga o, de seguir, lo haga con mucha lentitud y en medio de graves divergencias. Ya es mal síntoma que siquiera dos de los ministros que concurrieron a aquella reunión hayan declarado que el Pacto corre riesgo de quedar anulado porque no se alcanzan acuerdos fundamentales para distribuir e integrar asignaciones en la región.

Los dos rubros discutidos se refieren a la industria automotriz y a la petroquímica, es decir, se trata de temas largamente debatidos y en los que cada país quiere sacar máxima tajada aunque sea perjudicando a los demás o desconociendo acuerdos de principios que ya se habían tomado.

Las pretensiones de cada uno son comprensibles, pues se trata de rubros de enorme importancia para el desarrollo. Pero si aquellas se exageran, ha de ocurrir que la integración regional entera será puesta en peligro y que las ambiciones concluyan por dejar burlados a los mismos que en ellas insisten: se perseguirá contar con industrias que gocen de las ventajas del pacto, pero se habrá puesto a este mismo en trance de desaparecer, con lo cual todas las ventajas habrán de esfumarse. Esta es la posibilidad a la que se han referido terminantemente los dos ministros mencionados.

El caso de Bolivia debe ser considerado con franqueza. Las asignaciones hechas no han concluido en nada efectivo. Nada se avanza en el camino de las aclaraciones y definiciones que lleven a instalar las industrias petroquímicas en que basábamos gran parte de nuestras esperanzas. Se ha abierto la posibilidad de que se haga una redistribución en la que nosotros seríamos los principales perjudicados. De cualquier manera, pasan meses y años sin que se llegue a algo definitivo.

Parece que, por sentido realista y previsor, habrá que emprender otro camino, ya varias veces sugerido: el de los convenios bilaterales que, sin romper con el Pacto Andino, garanticen un porvenir a nuestra industria petroquímica y nos protejan contra variaciones en los propósitos iniciales, capaces de anular nuestras justas expectativas. Con estos acuerdos, evitaremos también que se prolongue estérilmente el tiempo de incertidumbre que ya ha durado excesivamente.

Monto de jubilaciones

La palabra jubilación proviene de una raíz que significa alegría. Señala, por tanto y al menos teóricamente, el alegre momento en que un trabajador ha de recibir su sueldo o parte substancial del mismo, sin necesidad del esfuerzo diario y como recompensa por lo que hizo por la sociedad. En la práctica, para la mayoría de los que viven de un sueldo o un salario, es el temido momento en que se pasará a vivir en medio de estrecheces, por lo menos si uno descansa solo en la asignación jubilatoria.

Los casos excepcionales derivan, entre nosotros, del funcionamiento de cajas complementarias que solo benefician a algunos sectores. Los más, tienen que seguir viendo a la jubilación como una amenaza y no como un consuelo.

Para que esto suceda, contribuyen muchos factores, tales como la inflación permanente, la mala organización de las entidades de seguridad social, la falla en los aportes del Estado, etc. Pero, por encima de estas causas, que explican, pero no justifican lo que sucede, se hallan otros factores, como la escasa visión de los mismos que luego serán jubilados, la carencia de espíritu de solidaridad, poco respeto a los viejos trabajadores, etc.

Dado lo que ocurre, es necesario pensar en alguna solución, en algún medio de vencer la situación actual y de generalizar, previo estudio cuidadoso, el servicio que ahora prestan las cajas complementarias sólo a algunos sectores laborales.

Sólo así conseguiremos que los jubilados no pasen una vejez llena de miseria, sino digna, como se merecen.

¿Estallará la guerra en el Oriente Medio? - II

Israel: ¿Una guerra preventiva?

Por TEODORO DUCACH

JERUSALEN.- Un año atrás, se inició en Ginebra una "Conferencia de Paz" que se proponía entablar por primera vez desde 1947 un diálogo entre israelíes y árabes. Hoy en día, Moscú y Washington envían emisarios para entregar material bélico, tanques, cañones, aviones y misiles.

Hay tantos tanques soviéticos en Siria, apostados en las alturas del Golán, como los que reunió Hitler para atacar a Rusia en una embestida que llegó hasta las puertas de Moscú. La Unión Soviética tenía 175 millones de ciudadanos y millones de kilómetros cuadrados. Hoy día, delante de los tanques sirios hay 72 veces menos de los israelíes: dos millones y medio, En la frontera opuesta de Israel hay otro frente: el Sinaí.

¿Podrá soportar Israel otro ataque simultáneo como el de Octubre de 1973? Puede Israel darse el lujo de agredir primero en un ataque preventivo?

La alternativa a la paz, más que los grandes arsenales acumulados, es la imposibilidad de encontrar una solución política. ¿Qué dicen los árabes? Pues que es preciso prepararse para la guerra. Uno de los jefes de la OLP (Organización de Liberación de Palestina) proclamó en Beirut, a fines de 1974, que "no podrá haber paz en la región sin que antes haya nuevas guerras". Jaim Bar-Lev, ex jefe del Estado Mayor israelí y actual ministro de Comercio, al hacer mención expresa de la desproporción de fuerzas en conflicto, declaró a su vez que Israel "no puede excluir la posibilidad de una guerra preventiva".

Washington y Moscú comparten el pesimismo. Cuando Gerald Ford y Leonid Brezhnev se reunieron en Vladivostok, a fines de noviembre, el único ítem de la agenda sobre el que no lograron llegar a ningún acuerdo fue el conflicto del Medio Oriente.

Lo mismo aconteció en el encuentro de Ford con Valery Giscard d'Estaing en la Martinica. En compensación, París y Moscú están de acuerdo en cuanto al diagnóstico y la cura del problema. Primero, evacuación israelí de todos los territorios ocupados en 1967; segundo, derecho de los palestinos a formar su propio Estado; tercero, reconocimiento por parte de los árabes del Estado de Israel.

Estos tres puntos fueron repetidos en el mismo orden por Brezhnev y d'Estaing cuando se reunieron en París a comienzos de Diciembre. El gobierno de Israel les respondió con otras proposiciones: en primer lugar, reconocimiento árabe de la existencia del Estado Judío; negociaciones para la evacuación de los territorios ocupados, pero preservando para Israel ciertas posiciones estratégicas. Estado Palestino, es posible, pero conjuntamente con Jordania cuyas tres cuartas partes de la población son palestinos.

Es decir, que no se avizora la solución. Y si se consigue en los puntos expuestos, faltará aún satisfacer las exigencias de los árabes musulmanes religiosos liderados por el rey Feisal. El punto conflictivo, Jerusalén, es también irritativo para los judíos.

Cuando Yasser Arafat habló por primera vez en la tribuna de las Naciones Unidas, en Noviembre pasado, rechazó categóricamente el reconocimiento del Estado Judío, fuese el que fuera, exigiendo en lugar de Israel un estado federativo, laico, multinacional, en el cual "los judíos de Palestina serían invitados a ocupar su lugar". Esta posición ganó para la OLP en el mundo árabe la "representación única y exclusiva del pueblo palestino".

Israel siente el gusto amargo de la agresividad y la hipocresía de la ONU. Para defenderse, para romper el cerco, corre el riesgo de lanzarse a otro tipo de "solución", pese al sangrante recuerdo de los muertos de la Guerra del Día del Perdón: una guerra preventiva.

En 1967 fue un remedio eficaz. ¿Podrá serlo ahora?

La situación ya no es la misma. Ahora es Siria el país árabe que recibe mayor ayuda bélica de la Unión Soviética. Si la guerra durase más de una semana, Israel necesitaría el apoyo logístico de los Estados Unidos. Habría, pues, amenaza de confrontación entre Rusia y Estados Unidos. Ninguno de estos dos países desea tal cosa.

Los norteamericanos están naturalmente preocupados por tal perspectiva, máxime por la descolonización de las posesiones portuguesas y el cambio de régimen en Grecia, dos años anteriores utilísimos "puentes aéreos" para abastecer a una Israel en apuros. La OTAN mostró su corrosión interna en el caso de Chipre. Italia está sacudida por sus problemas económicos. España se intranquiliza cada vez más por las perspectivas del postfranquismo. Etiopía se ha sumido en el caos.

¿Resistirá la situación vigente hasta la primavera del hemisferio norte?

¿Hasta el 3 de Mayo de 1975, fecha de expiración del segundo mandato de las pequeñas fuerzas de la ONU instaladas en el Golán entre los ejércitos de Israel y Siria? - (ALA).

Cómo perder dinero

Por F.D. LUCAS

Hay muchas formas eficientes cómo perder su dinero. La mayoría de las personas no necesita consejos sobre el particular. Para aquellos, sin embargo, que desean conocer algunos métodos comprobados y seguros de cómo perder su dinero, están escritas estas líneas.

Desde tiempos inmemoriales el juego de azar es un método seguro para perder su dinero. Hasta puede calcularse con precisión el tiempo necesario para alcanzar la meta. Hay, desde luego, muchas formas distintas de juegos de azar, desde los dados en algún local en Villa Fátima, hasta el club londinense que sólo admite diplomáticos y millonarios. Los resultados son en general, los mismos. Conocemos a un comerciante cumplido y trabajador que tiene en La Paz un negocio lucrativo y muy activo donde gana mucho dinero. Cada dos o tres semanas se traslada con este dinero al vecino puerto de Arica y allá deja el dinero ganado en su negocio, en una mesa de ruleta. Sigue con mucha atención los movimientos misteriosos de la bolita blanca. La concentración en el juego es total; apenas se da cuenta de lo que ocurre alrededor de él. Cuando ha perdido su dinero, lo que generalmente le toma dos o tres días, vuelve a La Paz.

Todos tenemos que pagar impuestos, aunque hay algunos que tratan de eludir esta obligación, una práctica poco edificante. Pero también hay quienes pagan impuestos por demás, generalmente por ignorancia, un método muy especial para perder dinero. Un contribuyente consultó en días pasados a un abogado local sobre ciertas obligaciones tributarias. El abogado no se había tomado el trabajo de estudiar las disposiciones vigentes. El consejo que dio a su cliente fue completamente falso. Un abogado superficial y mal informado es muy recomendable para aquel que desea perder dinero. Conocemos, sin embargo a un contador, hombre muy simpático y conocido en La Paz, quien, sin embargo, no sabe la existencia del formulario 134 B y 134R. Profesionales de esta clase son muy útiles en el arte de perder dinero.

Cuando uno desea perder dinero en bienes raíces, casas, terrenos o departamentos, es útil seguir los siguientes consejos:

1) Compre siempre cuando los precios son muy altos y venda cuando los precios son bajos.

2) Compre propiedades que Ud. mismo no pueda administrar o vigilar, a ser posible en un lugar distinto a su residencia.

3) Compre en barrios o complejos que por su locación o situación tienden a empeorar.

4) Bajo ningún concepto infórmese sobre las condiciones técnicas del lugar, de la construcción o la situación impositiva.

5) Haga construcciones inapropiadas, por ejemplo una casa lujosa en un barrio pobre o viceversa, y emplee materiales de mala calidad, que le darán la oportunidad de frecuentes cambios y reparaciones.

6) No consulte nunca a los expertos y, si lo hace, busque a un "experto" que no sabe mucho.

7) Sólo adquiera propiedades que por su carácter son difíciles de vender.

Cuando tenga que escoger un Banco, busque uno pequeño y débil, proóximo a ir a la bancarrota. Hay "banqueros" que se dedican a toda clase de negocios "interesantes", por ejemplo el contrabando. Estos son las más apropiadas relaciones para el que quiere perder su dinero. Nunca pida a su Banco el balance e información de cuánto ha ganado o perdido. No haga preguntas. El que quiere su dinero debe tener la más ciega confianza en su Banco.

No es secreto para nadie que vivimos en un periodo inflacionario. La inflación es un vehículo rápido y seguro para perder su dinero. Esta inflación no es nueva, tiene más de cien años de gestación, abarca a todas las naciones del mundo, por lo tanto ha tenido suficiente tiempo y experiencia para perfeccionarse. El impresionante récord mundial jamás igualado hasta ahora, lo mantinenen los alemanes (1923/24), pero muchas otras naciones se esfuerzan seriamente a alcanzar niveles inflacionarios altos. Dice el economista Juergen Eck: "La inflación lleva al desconocimiento, a la irracionalidad, a inversiones equivocadas de toda índole, según el lema: "Ganado rápidamente, pérdido rápidamente". Si nadie teme ya a precios que bajan, entonces falta un regulador saludable desde luego necesario. Todas las condiciones de la actuación empresarial son cambiadas. Los elementos medidos en la dirección, que aconsejan una política de negocios armonizada y prudente, siempre están equivocados, mientras que los optimistas alegres parecen tener eternamente la razón. La economía inflacionaria favorece a este último tipo de gente y pone en desventaja al empresario conservador y sólido".

El que quiere perder su dinero debe estar convencido de que la economía es una calle de una sola via y que los precios sólo suben, nunca bajan. Para su dinero debe buscar lugares donde la tasa de inflación es alta y los intereses bajos. Por ejemplo, en vez de invertir en Bolivia que tiene actualmente una economía sólida con inflación controlada e intereses del haber relativamente altos, aquel que desea perder su dinero hará bien en mandarlo al exterior. Por ejemplo invirtiendo dólares en los Estados Unidos, con una tasa de inflación del 20% anual e intereses del 5% al haber, necesita aproximadamente 6 años para perder su dinero. A aquel que está más apurado recomendamos invertir su dinero en Inglaterra, donde la tasa de inflación sobrepasa los 30%. Siempre están particularmente apurados en perder su dinero aquellos que lo han ganado en una forma objetable. También con monedas sólidas, por ejemplo marcos alemanes o francos suizos se puede perder dinero, pero tarda un poco más. Alemania tiene una inflación del 10% e intereses del 5% así que el que está ansioso de perder su dinero en Alemania tendrá que tener paciencia durante 20 años, hasta perderlo todo, y parecida es la situación en Suiza.

Para aquellos que no quieren esperar tanto tiempo, podemos recomendar dos países que actualmente son los campeones en devaluaciones e inflación; nos referimos a Chile y Brasil; aunque Chile da a los que ahorran un bono a fin de año.

Si es Ud. "hombre de confianza", algún banquero le recibirá en su oficina y con las puertas cerradas y en voz baja le dará algunos buenos consejos, alternativas de cómo perder su dinero: Panamá, Bahamas, o la Isla Caymán. Acaso no es más interesante poder perder su dinero en alguna isla romántica del Caribe, donde el sol es caliente, la playa blanca y las negras tienen pechos anchos o ojos grandes, en vez de perderlo en ciudades prosaicas como Nueva York, Londres, o Frankfurt. De gustibus non est disputandum.

La mayoría de los hombres ganan en el transcurso de una larga vida mucho dinero. Por eso es sorprendente que cuando viene la muerte, los bienes para la familia suelen ser pocos en comparación con las sumas considerables ganadas y perdidas. Los periódicos ingleses publican los detalles de las herencias y, generalmente, son sumas muy reducidas, considerando los importantes y bien rentados cargos desempeñados en vida por los difuntos.

Muchos hombres son muy hábiles para ganar dinero, rarísimos son aquellos que saben conservar el dinero ganado. Conocemos a tres o cuatro hombres de negocios en La Paz, para quienes la lucha por el dinero significa cosa sumamente seria, que se desesperan por ganar más y más, y que en este afán demuestran mucha habilidad y pocos escrúpulos. Cuando se trata de administratar lo ganado fracasan miserablemente.

Hasta el oro se presta para perder dinero, aunque para esto se necesita conocimientos más sofisticados. El oro, es, como lo saben nuestros lectores, el vehículo más seguro para conservar su dinero y en Bolivia la tenencia de oro es legalmente permitida. Desde hace ocho años atrás, en estas columnas, tenemos recomendado el oro como inversión segura en tiempos difíciles. En este lapso de tiempo el oro ha sextuplicado su valor. Un conocido economista local quien odia el oro ha recomendado otros medios de inversión, pero sensiblemente poco lucrativos. Sobre el oro dice que el precio de ciento ochenta dólares por onza, es escandalosamente alto, y poco después (como si no fuera una contradicción) dice: "Gran cosa, sextuplicar el valor, otras cosas han subido aún más". Entonces, y haciendo honor a este economista y a nuestros lectores ansiosos de perder su dinero, deseamos recomendar la especulación en contra del oro mediante ventas en descubierto (short sales) que pueden realizarse en las bolsas de Chicago, New York o Winnipeg. Una venta en descubierto se realiza cuando alguien anticipa una baja en la cotización. Significa que el especulador tiene que suministrar el oro en una determinada fecha futura. Si entre tanto baja la cotización se realiza una ganancia, si sube, una pérdida. A los ansiosos de perder su dinero recomendamos ventas de oro en descubierto.

Generalmente, se pierde dinero cuando uno se embarca en empresas desconocidas. El éxito está en lo que uno conoce bien. Por eso, es recomendable para nuestros lectores ansiosos de perder dinero, adquirir acciones en empresas o fondos mutuos desconocidos, donde se ignoran los detalles del manejo, de sus productos, de su posición en el mercado y de sus perspectivas para el futuro. Las posibilidades en este campo son realmente grandes, prácticamente ilimitadas y nuestros lectores tendrán tanto más éxito cuando menos información y conocimientos tengan.

Educación sin humanismo

Por JORGE SILES SALINAS

La orientación principal a que responde la educación pública en Bolivia no puede ser definida por su sentido afirmativo y por una idea clara de los fines que ella persigue sino, únicamente, por lo que menosprecia, por su repulsión a ciertos valores y a ciertas esferas del conocimiento. Estas esferas son las que corresponden a la literatura, a la historia, a la filosofía, a las artes, esto es, a lo que comunmente se designa como "conocimientos humanísticos". Seguramente por efecto de una antigua influencia positivista, la mentalidad boliviana, en general, y no sólo la que predomina en los diversos niveles educativos, se muestra inclinada, de un modo indiscutible, a un mezquino practicismo, a la búsqueda del lado utilitario de la vida. Se diría que entre nosotros prevalece una visión unilateral de las realidades humanas, una suerte de exclusivismo según el cual las únicas formas valiosas de la cultura serían las que se manifiestan en cifras, en aplicaciones prácticas, en réditos económicos, en apreciaciones cuantitativas y materiales.

Las pruebas están a la vista; en los mejores colegios de La Paz no se estudia para nada la gramática, se descuida de manera vergonzosa la historia nacional se deja a un lado escandalosamente, la geografía, se concede una atención insignificante a la filosofía. En cambio, justo es reconocer que los muchachos reciben una formación bastante aceptable en las materias pertenecientes a las ciencias naturales o exactas, como la química, la física, la matemática. Tampoco se deja en el abandono la enseñanza del inglés, considerado como la llave que abrirá al futuro bachiller todas las puertas del éxito y la prosperidad. Sería absurdo, desde luego, pretender restar importancia a estas disciplinas, indispensables en un programa educativo que aspire a un mínimo nivel de seriedad. Lo que entre nosotros ha resultado catastrófico es que, a fuerza de imprimir una orientación unilateral a los estudios, nos hemos quedado con una pedagogía manca, sin proporciones, desarrollada sólo por el lado inmediatista y pragmático, pero absolutamente descuidada, en cambio, en el otro frente, el de la ilustración humanística, aplicada a los saberes que permiten el buen uso del lenguaje, la disciplina de la inteligencia, la ubicación en el tiempo y en el espacio, la apreciación de la belleza y el enriquecimiento de la sensibilidad.

No hay que insistir mucho en algo que vemos todos los días, el menosprecio bárbaro que profesan hacia la gramática gentes de todos los niveles y de todas las edades. De ahí resulta esa enorme cantidad de personas que no sabe cómo comunicar sus ideas, que utiliza un lenguaje balbuciente, que no tiene la menor noción acerca del valor de las palabras que torpemente van fluyendo de sus labios.

Que un adolescente nos diga: "La gramática, y eso ¿para qué sirve?", nos parece una tontería, perdonable tal vez en razón de algún mal profesor que tuvo la culpa, por su modo malísimo de enseñar el castellano de semejante despropósitos. Por desgracia, estas cosas no las oímos decir sólo a las personas inmaduras. A algunos educadores he tenido ocasión de escucharles ideas como las que aquí recojo: "La gramática no debe ser una asignatura propiamente dicha; en el colegio no se debe enseñar como una unidad independiente sino que en todas las materias debe darse algo de lenguaje, de redacción, de comprensión del idioma. La gramática debe sentirse o vivirse pero no aprenderse en forma sistemática".

Las consecuencias están a la vista; gran número de escolares, entre los 12 y los 17 años, no saben lo que es un verbo, no saben lo que es plural y singular, pasado ni futuro, sujeto ni predicado, ni en qué se diferencian un sustantivo de un adjetivo, el verso de la prosa. Es decir, barbarie, ignorancia, noche oscura del entendimiento.

A nadie puede extrañarle, así, que una buena parte de los jóvenes que llegan a la Universidad no sean capaces, literalmente, de construir una frase.

Los exámenes escritos nos muestran el más absoluto desconocimiento de la ortografía; la sintáxis da la impresión de alguien que camina a ciegas, raras veces se aprecia una redacción esmerada, clara, que refleje un seguro dominio de los instrumentos expresivos.

"Cuídate de despreciar a la gramática, pues por ese camino se llega a despreciar a la razón"; se dice que con frecuencia repetía está frase un rey de Francia al heredero del trono. Por su parte, el gran Andrés Bello sintetizaba su pensamiento a este respecto del modo siguiente: "La gramática nacional es el primer asunto que se presenta a la inteligencia del niño, el primer ensayo de sus facultades mentales, su primer curso práctico de raciocinio".

Si del campo literario pasamos al histórico o al geográfico, el balance no puede ser más deprimente. Innumerables bachilleres no saben lo que es una península, ni dónde está el Mediterráneo, ni en qué siglo deben situarse las fechas de 1492 o de 1789, ni si el Romanticismo es anterior o posterior al Renacimiento, etc, etc. Es decir, no saben dónde están parados, ignoran el cuándo y el dónde elementales de la cultura humana.

Por supuesto, estas observaciones no van en contra de los educadores. Van en contra del sistema y de la mentalidad que lo inspira.

De nada vale pretender llenar estos vacíos inmensos con unas cuantas vaguedades de una pseudo sociología para uso de los colegios. Sin la base todo está perdido. Leer y contar. Escribir y pensar. Tener conciencia de sí mismo y de su circunstancia. Discernimiento y juicio.

De lo contrario, el ser humano se convierte en masa inerte, en objeto pasivo. Cuando no se desarrollan las facultades del raciocinio y de la sensibilidad, el hombre se convierte en presa fácil de la propaganda, de los lugares comunes, de las historias colectivas en que abunda el tiempo actual.

Todo el mundo repite entre nosotros los conceptos que tan acertadamente formuló Carlos Medinaceli respecto de los excesos de una educación alejada de toda relación práctica con la vida y sus necesidades. Medinacelli atacaba el doctoralismo, la tendencia retórica de una educación atrasada en la que era menester introducir valores, métodos, fundamentos nuevos. Y es que el admirable escritor potosino sabía situarse en el justo término medio, sin caer ni en el extremo del puro tecnicismo ni en el del formalismo sin contenido. He aquí lo que hace falta en la formulación de una pedagogía renovada y fecunda; el sentido clásico de la integración de las dos grandes vertientes del saber, esto es, la ciencia cultural y la ciencia natural, que, en rigor, no son dos realidades distintas sino la misma realidad mirada desde dos distintos puntos de vista.

La prensa en España ante la carta pastoral boliviana

Por HUGO DELGADILLO OLIVARES.
Corresponsal

Madrid, Marzo (PRESENCIA).- De diversas formas ha reaccionado la opinión pública española, al conocer el genocidio practicado en Bolivia por los denominados "Cuerpos de Paz" de los Estados Unidos.

La Radio y Televisión española, se limitaron a informar escuetamente sobre el hecho, dando algunas cifras sobre la población en latinoamérica, en cambio la prensa escrita, ya a través de los despachos de sus corresponsales como por las agencias de noticias, comentaron ampliamente el "genocidio" según unos y "escándalo" según otros periódicos.

Sin lugar a dudas el periódico que más se está preocupando por los problemas de los países sudamericanos es PUEBLO, que a través de su enviado especial y subdirector del mismo, señala:

"¡Escándalo gordo a la vista! Escándalo descubierto por la Iglesia boliviana, una de las más combativas de Iberoamérica. Una pastoral de los obispos bolivianos acusa a las naciones desarrolladas-un plural que llena casi por completo Estados Unidos - y a los grandes organismos internacionales - desde la O.N.U. a la F.A.O. de control de la natalidad, tan cara para Henry Kissinger y para su heraldo William Rogers.

La denuncia de los obispos bolivianos no es la primera sobre el mismo tema.

El asunto ha preocupado a Bolivia, a pesar de su alta tasa de nacimientos: un 44 por 1000 desde años atrás.

Cuando el país altiplánico era gobernado por el general Juan José Torres, un director de cine, adicto a filmar atropellos contra sus compatriotas, rodó "La sangre del cóndor".

Julio Sanjines fustigó en dicha película la labor de esterilización entre los indígenas, efectuada por los kennedianos "Cuerpo de Paz".

La posición del Departamento U.S.A. en este punto tan delicado del crecimiento demográfico del Tercer Mundo es bien conocida: una de las causas de la permanencia en el subdesarrollo de la materia tercermundista es la del excesivo crecimiento de su po-

(Pasa a la página 9)

NOTICIA DE PERFIL

Los Rotarios y el país

("Nada debo agradecerte, mano a mano hemos quedado y si alguna deuda chica sin querer se me ha olvidado, en la cuenta del Rotario que tenés se la cargás". Versos del tango Mano a Mano, que los Rotarios suelen cantar en sus noches de curda).

El Rotary Club nació hace cincuenta años en la ciudad de La Paz y tiene por lo tanto casi la misma edad que el doctor Hugo de la Rocha o el Coronel Juan Trigo, o es mayor que ellos por algunos meses. Se trata, pues, de una institución que como los mencionados ciudadanos, se halla en la plenitud de la edad y ha prestado (al igual que los ciudadanos nombrados) valiosos servicios al país.

Como ustedes saben se trata de una entidad internacional y hay Rotary Club en Nueva York, París, Viena, Cochabamba, Santa Cruz y muchas otras ciudades repartidas por todo el mundo. En mis viajes al extranjero he visto muchos rotarios y es muy fácil reconocerlos porque casi todos se parecen a don Eduardo Sáenz García, o a don Guillermo Zalles (más gordos o más flacos, eso no importa) y llevan una ruedita dentada en la solapa.

El primer rotario que conocí en mi vida fue don Dámaso Eduardo Delgado, allá por el año 1925, cuando estaba de moda el tango "Garufa" y nacia el actual Presidente del Rotary, el señor Valentín Abecia quien daba sus primeras chupadas rotarias al biberón en la ciudad de Potosí, mientras sus primeros berridos anunciaban ya al vigoroso escritor de "Gesta Bárbara" y sus primeros gateos le conducían a la preparación de su "Historiografía Boliviana".

Sé que los rotarios trabajan mucho y eso es posible comprobar por la cantidad de obras que han entregado a sus comunidades en cada una de las ciudades y pueblos del país donde existe un club. Creo que allí radica la importancia de esta institución y sus principios tienen que ser loables cuando han conseguido arrancar a mucha gente de su egoísmo y su aislamiento individual para lanzarlas a tareas comunitarias que exigen esfuerzo, sacrificio y anonimato.

Es por ello que las autoridades del país han decidido condecorar al Rotary Club con el Cóndor de los Andes, que es la suprema insignia nacional destinada a premiar a quienes, por trabajar en bien del país, lo merecen. La condecoración será entregada uno de los próximos días y si colocan el Cóndor sobre la insignia rotaria será la primera vez que veamos a un cóndor sobre ruedas. Un cóndor un poco "ironside".

He sabido que hace poco tiempo se ha creado la sección infantil del Rotary Club, gracias a la iniciativa del gran historiador paceño Dr. Teodosio Imaña Castro, quien luego de crear el lema "Los chicos servimos mejor" ha dedicado muchos de sus esfuerzos a la buena marcha de esa sección rotaria.

Esta columna, que pretende constituirse en crónicas de esta villa, registra de esta manera el hecho importante de que el "Cóndor de los Andes" hubiera sido conferido al Rotary Club en momentos en que celebra su Conferencia Distrital N° 37, con asistencia de personas venidas de todo el país y también del extranjero, a quienes en nombre de mi gobierno y el mío propio doy la bienvenida.

PAULOVICH

El impuesto al valor agregado

Por LUIS GUILLERMO CLAVEL B.

Por DS. N° . 11147 de 26 de octubre de 1973, se ha implantado en Bolivia el impuesto a las ventas con Valor Agregado (IVA) incompleto, ya que su implementación ha sido parcial. Es preocupación de quienes conocemos la problemática tributaria del país, examinar la situación de dicha modalidad impositiva en lo concerniente a su proyección futura, ya que será necesario o introducir corectivos a la norma o implantarlo en su integridad o mantener subsistentes los lineamientos del impuesto sobre ventas en etapa única en su forma pura, eliminando el actual injerto. El propósito que perseguimos con el presente trabajo es el de divulgar y orientar en materia tan delicada y trascendente para los intereses del Fisco, para la actividad económica privada y para prestigio del país.

Para lograr una mejor comprensión de las implicaciones del presente estudio, especialmente por quienes no conocen la cuestión tributaria, nos permitiremos trazar seguidamente una descripción sintética del régimen del impuesto sobre ventas. Esta imposición es un gravamen que recae en los consumos. Su antecedente más remoto se encuentra en la "Centesima Rerum Venalium" de Roma. Históricamente, le antecedieron el "Maltote" en Francia, y posteriormente la "Alcabala" de España. Su pleno desarrollo coincide con la primera Guerra Mundial.

El impuesto general a las ventas puede ser objeto de diferentes clasificaciones. Teniendo en consideración la etapa del proceso económico a la que se fija el tributo, se divide en dos grandes grupos. Impuestos de Etapa Unica o Monofásica (Etapa de Producción, Etapa Mayorista, Etapa Minorista), e impuestos de Etapa Múltiple (Acumulativos, Plurifásicos o en Cascada y al Valor Agregado o Valor Añadido). El impuesto de Etapa Unica con que se grava en una sola de las etapas de la producción o de la distribución adquiere alternativamente tres formas: a) impuesto de ventas al fabricante; b) impuesto a las ventas al por mayor; c) impuesto a las ventas al por menor. En lo relativo a los impuestos de etapa múltiple, la tributación abarca la totalidad del circuito de producción, distribución y consumo final de los bienes. En este caso, el impuesto puede ser acumulativo es decir, que grava en la primera transferencia el precio dado, en la segunda vuelve a gravar el precio anterior más el impuesto incluido y la ganancia, y así sucesivamente. En cada transferencia, se aplica el tributo y arrastra precios e impuestos produciéndose la piramidación o abultamiento del valor de la mercadería. El impuesto al Valor Agregado, grava en la primera transferencia el precio dado, en la segunda, incide solamente sobre la parte que ha sido agregada y en la tercera se vuelve a gravar nada más que el Valor agregado. Resulta un gravamen perfeccionado del impuesto sobre ventas.

El sistema que se elija o favorecerá por efecto económico el crecimiento del nivel de los precios o lo moderará. Algunos tributaristas consideran al IVA como una manifestación hibrica entre el plurifásico y el monofásico.

La evolución histórica del impuesto sobre ventas en Bolivia, corresponde a la sucesión del impuesto acumulativo (DD.SS. 4592, 5000) sustituido por el impuesto en una sola etapa (DD.SS. 9686, 9734, 10330) para concluir en un semi IVA (DS. 11147) actualmente vigente.

Si bien el impuesto en "Cascada" tiene las ventajas de su más fácil administración desde los puntos de vista del Fisco y del contribuyente, unido a la facilidad de determinar los mont os totales de las ventas y la determinación sobre base presunta, se han reconocido a dicha figura impositiva dos efectos defectos de importancia. Favorece la integración vertical de las empresas y por carecer de neutralidad, desalienta las inversiones e impide el fortalecimiento económico de las mismas.

En este rápido examen del impuesto sobre ventas, merece especial atención el modelo de una sola etapa elaborado por OEA/BID y denominado "impuesto en suspenso". Tiene la ventaja de eliminar los defectos originados en los fenómenos de la piramidación o abultamiento. Según el citado modelo, la imposición no se fija en función de la naturaleza de la actividad económica del sujeto pasivo, sino que es el volumen de ventas el factor sobre el que se opera. Divide a los contribuyentes en dos grupos, los inscritos en el "Registro de Responsables", y los no inscritos. Son objeto del gravamen sólo las ventas que efectúan los registrados a los contribuyentes no registrados.

Este tipo de imposición ha sido elogiado por la facilidad y simplificación de su administración especialmente para el ente fiscal. Aunque se lo considera apto para países en desarrollo, se le critica en sentido de que carece de neutralidad, porque si lo que interesa es sólo el volumen operativo, el gravamen recaerá indistintamente en la etapa mayorista, minorista, productor, con abstracción de la índole de la función de la Empresa en el contexto de la economía. Nuestro DS. 9686 (ya abrogado) lleva la indudable impronta de este modelo.

Los primeros estudios académicos doctrinales del IVA aprecieron en 1921 (Adams). En 1953, lo implantó el Estado de Michigan (EE.UU.) Su difusión generalizada se produce a partir de 1962, debido a que por informe del Comité Fiscal y Financiero del Mercado Común Europeo, fue propugnado como el mejor instrumento para la armonización tributaria de la Comunidad Europea.

Seguidamente, examinaremos algunos aspectos de tipo fundamental del IVA y en forma sintética, porque un artículo de prensa por su propia índole, impide la profundización y examen con el detalle que sería de desear.

La exposición que sigue es resultante de un prolijo examen comparativo de los siguientes Modelo IVA: Francia (Reformas 1953-1954 y L. 2-1966), Holanda (L. 28-VI-1968); Alemania RF (1-I-1968); Italia (L. 826 de 19-X-1971); Uruguay (L. 14100 de 29-12-1972; Perú (DL. 19620 de 21-12-1972), Ecuador (DD. SS. 469 y 124 de 12-5 y 21-7-1970 y DR. 133 de 22-7-1970), Brasil (DL. 34 de 18-XI-1966), Argentina (L.17044). Además tuvimos el privilegio de escuchar personalmente las exposiciones doctrinales y las narraciones de experiencias sobre la materia, de los más altos exponentes del mundo en la especialidad como Cesare Cosciani de Italia, Otero Novas de España, Jean Phillippe de Francia, Jacobo Reugenbrink de Holanda, Dieter Wagner de Alemania Enrique Reig de Argentina.

Afirma Ministro de Finanzas:

Datos que registra Visión son puras especulaciones

COCHABAMBA, 26 (PRESENCIA).- A tiempo de calificar de "pura especulación", el Ministro de Finanzas, Cnl. Victor Castillo, dijo que no corresponden a la verdad los datos consignados por la revista Visión Internacional y de la agencia noticiosa AFP, relativos al presupuesto fijado para la defensa nacional y la capacidad bélica de Bolivia.

"En mi concepto, son puras especulaciones. Para mi ha sido una sorpresa, por ejemplo, lo confieso como Coronel de Ejército, que tengamos 68 aviones de combate", declaró el dignatario de Estado, a tiempo de responder una consulta de la prensa local.

La revista Visión Internacional registra en su última publicación, reproducida por PRESENCIA, particularmente el cuadro de comparación de armas de 14 países de América Latina, la suma de 35 millones de dólares como presupuesto del Ministerio de Defensa Nacional.

En tanto, la agencia noticiosa AFP consigna 64 millones de dólares para la gestión de 1975.

Al término de breves consideraciones de la situación bélica de Bolivia, Victor del Castillo volvió a remarcar que todo lo que se dice "no pasa de una especulación absurda".

Para finalizar, señaló, asimismo, que como dijera el Ministro de Planeamiento y Coodinación, Bolivia no tiene la capacidad suficiente para adquirir material bélico moderno como el que se fabrica en Francia, Alemania Federal y Estados Unidos.

RACIONALIZACION DE PERSONAL ADMINISTRATIVO

El Ministro Castillo anunció, por otra parte, que su colega de Trabajo se encuentra preparando la reglamentación del Decreto Supremo que establece la racionalización del personal de la administración pública.

A tiempo de reiterar que el cincuenta por ciento del presupuesto nacional se destina al pago de sueldos de la administración, Castillo anticipó que el proceso de racionalización se cumplirá gradualmente.

Informó, asimismo, que el Ministerio de Trabajo estudia y prepara los programas de trabajo para Alto Beni, Chapare y Santa Cruz.

Aclaró que el gobierno, a través de organismos respectivos, facilitará créditos adicionales a las familias comprendidas dentro del plan de colonización.

VASTO PLAN

Más adelante, el Cnl. del Castillo informó que se han elaborado recientemente con representantes del Banco Interamericano de Desarrollo y del Banco Mundial un vasto programa de trabajo para la gestión de 1975, el mismo que comprende a los sectores de educación, salud, industriales, transporte, agropecuarios y otros.

Añadió que dicho plan de trabajo contará con la cooperación financiera de los organismos mencionados, dentro de la nueva política de desarrollo integral de Bolivia.

CIEN PROYECTOS DE DESARROLLO

El titular de Finanzas, a requerimiento de la prensa local, anunció que próximamente el Ministerio de Planeamiento y Coordinación presentará a consideración del Presidente de la República cien proyectos considerados de gran significación nacional.

"Para llevar adelante los mencionados proyectos recurriremos en parte a la reserva fiscal monetaria. No conviene la utilización total de nuestras reservas por cuanto buscaremos financiamiento en organismos internacionales. Echaremos mano a nuestra reserva fiscal que va en incremento día a día", concluyó señalando el Ministro de Finanzas.

El alto funcionario de gobierno participó, aquí, hoy en la mañana, en la inauguración de la primera agencia del Banco Central de Bolivia. A dicho acto asistieron también otras autoridades nacionales, departamentales e invitados especiales de la banca y el comercio.

INSPECCION.- Elena de Urresti, Alcaldesa de Riberalta, realiza periódicas inspecciones a los trabajos comunales que se cumplen en diferentes puntos de la ciudad, en la foto controla las obras de alcantarillado y desagüe. (Foto PRESENCIA - RIBERALTA).

Suspendió producción cooperativa CONALDE

SUCRE, 26 (PRESENCIA).- La Cooperativa Nacional Desgrasadora de Monteagudo, CONALDE LIMITADA, suspendió temporalmente la producción de fiambres y embutidos, hasta tanto se proceda al reordenamiento general de la empresa, "con cambios fundamentales en la organización, financiamiento, producción y comercialización".

La determinación fue dada a conocer oficialmente por la Gerencia de la Cooperativa, anticipándose que los cambios no afectarán la forma jurídica de la sociedad "es decir que continuará bajo la forma cooperativista".

"Una serie de causas externas, tales como la constricción de mercados nacionales, el alza local de materias primas y los desajustes de cambio del dólar americano, y otras causas estructurales internas, han gravitado perniciosamente en el desarrollo de la industria".

"A pesar de todos los esfuerzos que se han venido realizando, no sólo por parte de CONALDE, sino de otras personas e instituciones, no se ha podido lograr hasta la fecha los índices de rentabilidad que se anunciaban en el proyecto".

Se añade que el proyecto elaborado por PRODESA para CBF y adquirido por CONALDE en 8.500 dólares, tiene defectos fundamentales, porque en el caso de la demanda, por ejemplo, ésta no ha tenido las dimensiones previstas, hecho que también ocasionó un sobredimensionamiento perjudicial.

Actualmente, se estudian alternativas para alcanzar nuevas metas que deben elegirse sobre bases reales, "bajo la luz de las enseñanzas que la experiencia nos ha dejado".

Directivos de CONALDE se reunieron con representantes de las cooperativas de ahorro y crédito, delegados de la localidad de Monteagudo y autoridades locales, donde se resolvió confiar a una comisión técnica de alto nivel, "integrada por técnicos y especialistas nacionales y extranjeros, el examen final de las alternativas propuestas" CONALDE Limitada, cuya planta industrial está localizada en Monteagudo cuenta con más de 3.200 socios, entre ellos varias Cooperativas de Ahorro y Crédito del país e instituciones públicas como la Alcaldía de Sucre y la Universidad San Francisco Xavier.

Desde tiempo atrás, se venía comentando la difícil situación financiera y económica que afrontaba esta Cooperativa sin que se hubiera propiciado una versión oficial al respecto "habiendo llegado el momento insostenible" se resolvió hacerla pública, llegando hasta el extremo de suspender la producción en la planta de Monteagudo".

Tendrá lugar V Conferencia de provincias de Chuquisaca

SUCRE, 26 (PRESENCIA).- Las diez provincias de Chuquisaca realizarán su quinta conferencia interprovincial entre el 25 y 27 de abril.

Se invitará a técnicos de CONEPLAN y al Gerente de YPFB para conocer aspectos relativos a la planificación del Desarrollo en el Departamento.

El evento se cumplirá en esta ciudad y participarán cerca de 50 delegados, 4 por provincia y los miembros de la actual directiva de CIDEPRO.

El temario está siendo elaborado, pero se referirá esencialmente al análisis acerca de la necesidad de una planificación para el desarrollo de Chuquisaca. "Siendo necesario conocer en este aspecto la política que sigue YPFB, se invitará a su Gerente General Rolando Prada", dijeron.

Autoridades de CONEPLAN y del Ministerio de Transportes y Comunicaciones serán también invitadas. "Graves problemas y serias deficiencias se aguardan en nuestra escasa e incipiente red vial departamental, dijo un vocero del Comité provincial.

La Conferencia aprobará también los Estatutos de CIDEPRO y elegirá al Directorio por la gestión 1975-1976.

RINCON POTOSINO.- La aridez característica de las ciudades altiplánicas como Potosí hace que un sitio como el que mostramos, en las proximidades del templo de San Bernardo, constituya un punto de atracción para el turista. (Foto MENDOZA para PRESENCIA).

Intensifican enlosetado de varias calles en Sucre

SUCRE, 26 (PRESENCIA).- Varias arterias de la ciudad, especialmente de zonas distantes, están siendo mejoradas con los trabajos de enlosetado que ejecuta el Comité de Desarrollo y Obras Públicas de Chuquisaca.

Importantes sumas del presupuesto de la presente gestión fueron destinadas a la prosecución de estas obras de infraestructura urbana, que fueron auspiciosamente iniciadas el año pasado.

Las calles Domingo L. Ramírez, Germán Busch, Pantaleón Dalence, Cobija, Gregorio Reynolds y final Jaime Mendoza, fueron las arterias que en los últimos seis meses recibieron atención en este rubro.

El directorio del Comité de Desarrollo aprobó una nueva nómina de calles que serán enlosetadas el presente año, entre ellas el Pasaje Paravicini, las calles Ladislao Cabrera, Bernardo Housay y Samuel Oropeza, estas últimas arterias de ingreso a la ciudad, desde el nuevo camino al aeropuerto de Alto Tucsupaya.

Como resultado del trabajo, varias juntas de vecinos proceden a la instalación de alcantarillado, acueducto matriz y acometidas domiciliarias, cumpliendo así el requisito previo para recibir el beneficio de enlosetado. De este modo, el programa tiene repercusión en cuanto a acción comunal se refiere.

Según la opinión de varios ciudadanos, el programa de enlosetado que ejecuta el Comité de Desarrollo "cambiará completamente la imagen de nuevos barrios, permitiendo así el adelanto urbano de la ciudad.

Oficios de Semana Santa en la Catedral de Cochabamba

COCHABAMBA, 26 (PRESENCIA).- La Diócesis de Cochabamba ha dado a conocer el siguiente rol a que se sujetarán los oficios de Semana Santa en la Catedral de esta ciudad:

JUEVES SANTO

Por eso cada vez que comáis de este pan y bebáis de este caliz, proclamais la muerte del Señor hasta que vuelva"

(COR.11.26)

Hs. 9 a.m **SOLEMNE MISA.**- El Obispo concelebra con su Presbítero, manifestando así la unidad de ministerio en el único Sacerdocio de Cristo. En ella los Sacerdotes renuevan los compromisos contraidos en la Ordenación Sacerdotal.

También el Obispo consagra los santos óleos que servirán en la Diócesis y durante todo el año para las unciones en los Sacramentos del Bautismo y Confirmación, de la Ordenación Sacerdotal y del Sacramento de los enfermos. Los fieles se congregan en la celebración para demostrar la unidad de la Iglesia.

Hs. 16 p.m. **MISA REZADA CON COMUNION.**- (Para personas enfermas o impedidas de asistir a la Misa Solemne vespertina).

Hs. 17 p.m. **CELEBRACION DE LA CENA DEL SEÑOR.** A esta Misa, en la que recordamos la Institución de la Sagrada Sacramento de la Unidad, asistem la Autoridades del Departamento, Cuerpo Consular, Corporaciones Oficiales y fieles en general.

NOTA:.- Los fieles pueden comulgar hoy dos veces. En la Misa Crismal y en la vespertina.

Después de la Misa vespertina, se traslada procesionalmente el Santísimo Sacramento a una Capilla y allí permanece hasta el Viernes para la adoración de los fieles.

VIERNES SANTO

"Cristo por nosotros se sometió incluso a la muerte y una muerte de Cruz. Por eso Dios lo levantó sobre todo y le concedió Nombre sobre todo nombre"

(FILP.2,6-9)

Hs. 9 a.m. **CELEBRACION DE LA PALABRA DE DIOS.**

Hs. 13 p.m. **SERMON DE LAS SIETE PALABRAS.**- Por el Excmo. Sr. Obispo de la Diócesis Mons. José Armando Gutiérrez Granier.

Hs. 15 p.m. **SOLEMNE CELEBRACION DE LA PASION Y MUERTE DEL SEÑOR.**- Esta celebración comprende tres partes: Liturgia de la Palabra (lectura de la Pasión de Jesús, según el Evangelio de San Juan) Oración Universal, la Adoración de la Cruz y la Comunión.

Hs. 18 p.m. **SOLEMNE PROCESION DEL SANTO SEPULCRO.**

Hs. 21 p.m. **REZO DE LA SOLEDAD DE MARIA.**

Solemnizado por el Coro del Conservatorio Musical "Teófilo Vargas"

NOTA: Hoy es día de Ayuno y abstinencia.

SABADO SANTO

"Yo les aseguro que ustedes llorarán y se lamentarán estarán tristes, pero su tristeza se convertirá en gozo"

(IN. 16,20)

Has. 9 a.m. **VIA CRUCIS.**

NOTA: Hoy no se celebra la Eucaristía.

No hay bautizos ni matrimonios.

Los cristianos en este día permanecen en espíritu junto al Sepulcro del Señor mientras esperan la noche santa de la Resurrección.

PASCUA DE RESURRECCION

"Dios lo resucitó al tercer día y nos lo hizo ver, no a todo el pueblo, sino a los testigos que El había designado, a nosotros que hemos comido y bebido con El después de su resurrección"

(HECHOS DE LOS APOSTOLES 10,37,43)

Sábado Hs. 23 p.m. **SOLEMNE VIGILIA PASCUAL.**

Comprende la bendición del Cirio Pascual, Procesión Pregón (anuncio) de la Pascua-Lectura de la Historia de la Salvación. Génesis: 1,1-31; 2,1-2 Génesis: 22,1-18 Exodo: 14,15-15,1 Isaias: 54,5,14 Isaias: 55,1-11 Baruc; 3,9,15; 32-4-4 Ezequiel: 36,16.28

Liturgia Bautismal y renovación de la Profesión de Fe.

A continuación:

Domingo (media noche). **SOLEMNE EUCARISTIA DE LA PASCUA DE RESURRECCION**

Hs. 5 a.m. **MISA DE PASCUA**

Hs. 9 a.m. **MISA PASCUAL CONCELEBRADA**

NOTA: Los fieles que comulgaron en la Vigilia Pascual de la noche, pueden volver a comulgar en una Misa del día de la Resurrección.

LA PASCUA ES " La fiesta de las fiestas"

Se recomienda vivamente a los fieles la asistencia a la Vigilia Pascual de la noche de Resurrección.

La Iglesia desborda hoy de la alegría de la Pascua fiesta que se prolonga durante cincuenta días.

SERVICIO NACIONAL DE CAMINOS

CONVOCATORIA A PROPUESTAS No. 3/75

Por orden del señor Ministro de Transportes, Comunicaciones y Aeronáutica Civil, se invita a las firmas comerciales y/o importadoras legalmente inscritas en las Cámaras de Industria y Comercio interesadas en la provisión de:

UNA MEZCLADORA DE CEMENTO (HORMIGONERA)

De acuerdo a Pliegos de Especificaciones que los interesados podrán retirar del Departamento de Equipos del Servicio Nacional de Caminos, previo pago de $b. 120.-- (CIENTO VEINTE OO/100 PESOS BOLIVIANOS).

Las Propuestas deberán presentarse en sobre cerrado y lacrado, llenando todas las formalidades de Ley, acompañando Boleta de Garantía de seriedad de la Propuesta de $b. 50.--, por el primer mil, más el cinco por mil del valor total de la Propuesta, hasta horas 15.oo del día viernes 9 de Mayo de 1975, en Secretaría del Departamento de Equipos del S.N.C. Av. 20 de Octubre 1829, Planta Baja.

DIVISION DE RELACIONES PUBLICAS

VENDO

Vagoneta Volkswagen Variant 1.600 modelo 1974 poco uso entapisado y con radio, referencias Señor Taborga, Tel. Oficina 5-5328 Domicilio 40598 y 25479.

BOTAS DE GOMA

Checoslovacas con punta de acero, 28 cms. de caño, vende lote completo.
Ref.: Tel.: 54114 - Casilla N° 5983.

PERFORADORAS DE ROCA

Atlas Copco RH 656-4W Completas y traspaso a Empresa Minera.
Ref.: Tel.: 54114 - Casilla N° 5983.

CURSO ESPECIAL PARA BACHILLERES

MATEMATICA - LOGICA SIMBOLICA - FISICA - QUIMICA

Para Ingreso a la UNIVERSIDAD BOLIVIANA "INSTITUTO CERVANTES" - Av. Estados Unidos N° 1166 Teléfono 26669 - Iniciación 1° Abril - Preparación seria.

GELAMON V.F.8 80%

En cartuchos de 7/8" x 8" (cajones de 50 Lbs.) Traspaso a Empresa Minera.
Ref.: Tel.: 54114 - Casilla N° 5983.

CARLOS JAIME VILLARROEL F.

ABOGADO

Atención personal de juicios civiles, penales, sociales, exclusivamente. Amplia experiencia judicial.
Bufete: Yanacocha 301, 2° piso. Of. 3, edificio "Asbún" (antiguo).
Teléfono 51413 Casilla 3455

Banco Minero de Bolivia

Aviso de Remate

El Dr. Juan B. Lobatón P., Juez 4°. de Partido en lo Civil de la Capital, etc.

Hace saber al público, que dentro del juicio coactivo seguido por el BANCO MINERO DE BOLIVIA, contra la COMPAÑIA MINERA TARUMITA Ltda. y MARCELO ESTENSSORO A. por cobro de pesos bolivianos, se ha señalado el día 31 del presente mes y año, a hs. 16, para el remate de la concesión minera "San Luis" sobre vetas de estaño y otros minerales, sita en el cantón Mohoza de la provincia Inquisivi de este Departamento, sobre la base de pesos bolivianos ochentiocho mil novecientos veintiocho 75/100 ($b. 88.928.75). El referido bien ha sido constituido en garantía hipotecaria de la obligación ejecutada.

Los interesados, pueden ocurrir el día y hora señalados a la Tribuna de Remates del Palacio de Justicia, previo depósito en Secretaría del 5% sobre la base del remate. Informes en la Asesoría Legal del Banco ejecutante.

La Paz, 6 de marzo de 1975
JOHNNY A. BURGOA
Secretario del Juzgado 4to. de Partido en lo Civil.

$b. 4.-

SERVICE

MAQUINAS ELECTRONICAS DE CALCULAR

REPARAMOS:

Unico Service con Técnicos altamente especializados y de gran experiencia en el exterior.
Edif. San Antonio - Local 16 - F. Guachalla esq. Ecuador. Teléfono 42935 - Casilla 5227 - La Paz.

VENDO TERRENO EN SANTA CRUZ

En Santa Cruz vendo terreno 1662 metros cuadrados con construcción Chalet apto para hotel, clínica, vivienda multifamiliar, magnífica ubicación entre primer y segundo anillo Zona Norte próximo Plaza Estudiante. Se vende todo o parte del terreno. Datos: Teléfono 2-6386 Santa Cruz (83354 LA PAZ)

Ofrecemos cañería Galvanizada 3" precio ocasión Ref: Telf: 61820

TUBOS FLUORESCENTES Y FOCOS INCANDESCENTES "WESTINGHOUSE"

Industria Americana
CASA KAVLIN S.A.
Potosí N°. 1130

CONTRALORIA GENERAL DE LA REPUBLICA

EDICTO

El Sub-Contralor General de la República, por el presente edicto, llama, cita y emplaza a los deudores que se mencionan a continuación, para que por sí o mediante apoderado concurran a esta Contraloría General a responder dentro del juicio coactivo que se les sigue:

Nombre	Suma adeudada	Nota de Cargo	Fecha
Carlos Lascano Vallejos	$b. 26.996.00	8/126/74	9/ 7/74
Teodoro Albornoz Albornoz	$b. 9.424.00	8/125/74	9/ 7/74
Modesto Noa Apaza	$b. 265.00	8/123/74	11/ 7/74
Rubén Jáuregui Cordero	$b. 33.148.50	8/150/74	16/ 8/74
Luis Justino Canseco	$b. 1.000.00	8/156/74	19/ 8/74
Norah Valdivieso	$b. 500.00	8/172/74	18/ 9/74
Alberto Soria Zavala	$b. 33.779.10	8/284/74	22/11/74
Eduardo Gabriel Arana	$b. 36.289.20	8/353/72	3/ 8/72
Leonardo Villarroel Orellana	$b. 3.168.00	8/ 34/73	11/ 1/73
Jorge Zuna Rico	$b. 598.50	8/466/73	5/ 4/73
José Chambi y Benedicto Ticona	$b. 4.000.00	8/462/73	5/ 4/73

"Representación.- Señor Contralor General de la República.- Representa.- No se pudo dar cumplimiento a la diligencia de notificación con las notas de cargo que anteceden por desconocerse sus domicilios en esta ciudad.- Es cuando representa para fines consiguientes.- La Paz, 20 de enero de 1975.- Fdo. Diligenciero.- a 20 de enero de 1975.- De conformidad al art. 141 del Procedimiento Civil, practíquese la notificación mediante edictos.- Fdo. Sub-Contralor General.-

La Paz, 25 de marzo de 1975

SUB CONTRALOR GENERAL

CURSOS VESTIBULARES

EN EL INSTITUTO MATEMATICO-INICIO: ABRIL 2

PREPARACION PARA INGRESO A LA UNIVERSIDAD
TURNOS DIURNOS Y VESPERTINOS-PLAZAS LIMITADAS
Informes e inscripciones: Av. Mcal. Santa Cruz 1295-2do. piso (esq. Colon) Telf. 63617

INSTITUTO MATEMATICO I M LA PAZ - BOLIVIA AL SERVICIO DE LA JUVENTUD ESTUDIOSA DEL PAIS

COMPAÑIA BOLIVIANA DE ENERGIA ELECTRICA S.A.

(Bolivian Power Co./Ltd.)

DEPOSITOS DE GARANTIAS DE SERVICIOS ELECTRICOS SUSPENDIDOS, QUE SERAN ENTREGADOS A LA CAJA SOCIAL DE FERROVIARIOS EN CASO DE QUE NO SEAN RECOGIDOS POR LOS INTERESADOS EN NUESTRAS OFICINAS HASTA EL 30 DE ABRIL DE 1975.

NOMBRES	Valor $b.		
Ardaya, Luz Vaca de	5.60	Carita Mamani, Marcelina	12.30
Avilés Moreno, Tomasa	24.00	Calvo Rodrigo, Nelson	24.00
Aliaga Ibáñez, Santiago	24.00	Castillo Castillo, Max	24.00
Acomata Serrano, Raúl	2.25	Campos Saravia, Adela	30.00
Alvis Medina, Alcira	2.25	Condori Yupanqui, Pascual	24.00
Aliaga Enriquez, Félix	24.00	Calle Requena, Luis	24.00
Arza Cuéllar, Amalia	48.00	Cossío MacDonald, Max	13.50
Alvarez Aguilera, Roberto	2.25	Clavijo, Rosa Vidal de	24.00
Andrade Maldonado, José	5.60	Callisaya Poma, Gregorio	24.00
Alarcón Durán, Fidel	48.00	Cordero Videla, Humberto	30.00
Alvarez Ortiz, Fily	2.25	Comacopa Mamani, Alfonso	48.00
Alarcón Q. Vicente	13.70	Callisaya Marquez, Facundo	24.00
Alvarez, Felipa Villanueva de	11.35	Calle Humérez, Rogelio	24.00
Ayala Guzman, Angel	2.25	Caballero Tórrez, Belisario	30.00
Aliaga Ramirez, Francisco	2.80	Condori Mamani, Francisco	31.60
Aliaga Monrroy, Emilio	2.25	Calle Mamani, Rosendo	8.45
Auza Macías, Yolanda	24.00	Calliconde Guaman, Ricardo	24.00
Antezana, José Encarnación	2.25	Cruz Quispe, Nicolas	24.00
Arroyo A. Carmen R.	24.00	Cataria Aguilar, Manuel	24.00
Arce G., María Cristina	2.25	Calvo, Julieta del Castillo de	19.05
Alanes Toledo, Marcial	2.25	Caballero, Natividad de	24.00
Aguirre Burgoa, Félix	2.25	Cornejo, Amalia de	48.00
Argote Vila, Guillermo	2.25	Castro, Filomena Terán vda. de	24.00
Andrade Sepúlveda, Mario	2.25	Condorena Garay, Cecilio	24.00
Alanoca Tinta, Andrés	2.25	Castro López, Guillermo	24.00
Ackermann, Kalman	5.60	Callisaya Choque, Antonio	1.50
Alvarado Macachi, Romualdo	2.25	Cruz Siñani, Juan de la	24.00
Alarcón Quint, Ernesto	2.25	Castro Morales, Roberto	24.00
Avilez Lopez, Elena	2.00	Calvo Galindo, Carlos	30.00
Almacenes Induvar	47.70	Cuba, Gladys Sotelo de	4.00
Apaza Medrano, Silvestre	2.30	Colque Paredes, Carlos	12.40
Arteaga Sánchez Hermanas	5.70	Conde Mujia, Pedro	24.00
Aranibar Bustillos, Gonzalo	2.30	Cruz Velásquez, Adolfo	9.00
Avila Canedo, Rolando	5.70	Calderón, Rosa Terán vda. de	13.00
Aráoz Fernández, Francisco	2.30	Cañaviri, Modesto	24.00
Aparicio, Delia García de	2.30	Casas, Catalina Conde de	26.20
Almaraz, Rosa de	2.30	Cuba, María Elena de	8.40
Arteaga Balderrama, Angela	8.55	Cahuaya Gutiérrez, Adelio	13.00
Alvizuri Barrios, Guillermo	2.30	Conde Escalante, Antonio	2.00
Aramayo Rivera, Hernán	5.70	Copellman, Sara	48.00
Aráoz Uría, Julio	204.00	Club Superland	48.00
Apaza Marca, Eliodoro	2.30	Calderón Rodríguez ., Angel	24.00
Aruquipa López, Feliciano	13.10	Cortez Burgoa, Rosenda	24.00
Alvarez, Delia Guzmán de	24.00	Calderón Rocabado, Javier	4.30
Aranda Pabón, Victor H.	24.00	Camberos, Aida Peralta de	24.00
Asociación Mutual de Ahorro y P.V.	48.00	Carrión M., Saturnina	24.00
Azurduy Gonzales, Filiberto	18.20	Castro Zurita, José	30.00
Aguilar Flores, Manuel	36.00	Crespo Beltrán, Teodomiro	1.40
Aranibar, Rita Gómez de	24.00	Catacora Rodríguez, Guillermo	1.50
Arce, Hortencia v. de	13.10	Castro Imaña, Felipe	1.40
Alcoreza Rodríguez, Hugo	30.00	Cañaviri Apaza, Félix	2.25
Alarcón Vila, René	30.00	Chiarella Orellana, Antonio	5.60
Aramayo, Chogavides, Raúl	48.00	Chuquimia Macías, Francisco	2.25
Aruquipa Quispe, Fortunato	7.60	Chavarría C., Néstor	36.00
Alarcón Ticona, Liborio	24.00	Choque Quispe, Pascual	4.65
Aruquipa Serrano, Juan	48.00	Choque Márquez, Pastor	2.25
Aduviri Yauli, Marcelino	24.00	Choque Chávez, Dámaso	2.25
Aero Mar Ltda.	48.00	Choque Quisbert, Hortencia	2.25
Avaroma, Nasareth de	9.75	Choque Mendoza, Celestino	2.25
Asbun Zogbi, José	30.00	Chungara, Jacinta Céspedes de	2.25
Atahuachi Quispe, Julio	11.60	Choque Quispe, Gumercindo	2.25
Ascarrunz Botello, Waldo	24.00	Chavez La Serna, Lucila	2.25
Aguirre Uriarte, Celia	24.00	Choquetaxi Bustillos, Víctor	2.30
Aguilar Osorio, Jorge	48.00	Chipana Aspiazu, Moisés	2.30
Alarcón, Trinidad de	5.80	Choque Quispe, Domingo	24.00
Arteaga Lauriel, Ezequiel	24.00	Chambi Sirpa, Francisco	24.00
Aruquipa Moya, Vicente	13.00	Chura Mamani, Ramón	24.00
Andrade Sivila, Mercedes	7.20	Chamaca Quisbert, Ladislao	24.00
Asbun Pablo	30.00	Chura Parra, Carlos	24.00
Aquino, Felipe Alfredo	10.80	Chang, Bertha de	48.00
Ascui Iturri, Juan	48.00	Chambi Aliaga, Clemente	24.00
Aranibar, Julio E.	30.00	Choque Mamani, Carlos	2.00
Arnez, Victoria de	24.00	Choque Paredes, Ambrosio	2.50
Apaza Huanca, Manuel	2.00	Chuquimia Cahuaya, Faustino	48.00
Alanoca Valencia, Tomás	13.10	Choque Ancalli, Clemente	13.00
Arancibia Muñoz, Amanda	2.00	Chambi Mamani, Tomás	24.00
Aguilar Martinez, Vicenta	24.00	Chambi Mamani, Carmelo	13.00
Arias, Laura Gutiérrez de	12.30	Chambilla R., Manuel	48.00
Avila Baldivieso, Luis	24.00	Díaz Cordero, Félix	24.00
Alfaro León, Lionel	7.05	Dosevich, Oscar	30.00
Aguilar Calderon, Rodolfo	1.50	Dick Cuentas, Nelly	2.25
Alvarez, Mary Fernández de	20.10	Duarte Bustos, Sigfrido	24.00
Alba del Castillo, Gloria	24.00	De la Rosa Paredes, Zenobia	2.25
Avilés Moreno, Tomasa	24.00	Didier, Treussier	35.00
Andrade Oropeza, Clavel	24.00	Daleney Encinas, Ninfa	5.60
Aliaga Méndez, Enrique	30.00	Delgado Ramírez, Irma	2.25
Ampuero P., Jhonny	48.00	Durán, Eulalia Santa Cruz de	2.25
Arredondo, Aida Salazar de	2.35	Durán Castañon, Luis	2.30
Aquino Quispe, Manuel	2.25	Delgado Calderón, Ricardo	5.70
Bonilla Agramont, Inés	2.25	Durán Crespo, Raúl	5.70
Benquique, María	30.00	Díaz Vazurco, Miriam	23.25
Blanco Galarza, Luis	35.00	Dammann Ziegler, Walter	30.00
Banco Central de Bolivia	34.05	Dorado Stelzer, Efraín	30.00
Bendeck, Willy	2.25	Dávalos Elsa de	9.20
Benitos Mamani, Francisco	2.25	Daleney Delgado, Juana	13.10
Bedregal Villanueva, Margarita	2.25	Díaz Molina, Manuel	1.85
Barrientos Orellana, Eduardo	2.30	Dávila Q. Gastón	48.00
Bustillo Estrella, Luis	2.30	Elec. Inga y Arquit Ltd.	48.00
Barrientos Paz, Braulio	2.30	Espinoza S., Antonio	24.00
Balderrama Salazar, Paulina	2.30	Eduardo, Alicia Terán de	5.60
Bueno Flores, Josefina	2.30	Escobar Quispe, Urbano	24.00
Bellido Uzeda, Modesto	2.30	Escalier R., Ercilia de	24.00
Baptista Saavedra, Adolfo	95.40	Escaffi Aguad, Juan	2.26
Bernal Aguirre, Jorge	2.30	Erquicia Araujo, Lidia	2.25
Bravo Choquetaxi, Daniel	2.30	Encinas, Eusebia Laura de	2.30
Barrera, Palmira Carmona de	30.00	Embajada del Japón	535.50
Bernal, Isabel Gutiérrez de	2.20	Empresa Nl. de Telecomunicaciones	119.25
Bracamonte Avilés, Fernando	24.00	Empresa Nl. de Ferrocarriles	30.00
Burgoa, Herminia Coca de	24.00	Empresa Nl. de Ferrocarriles	30.00
Bilbao Boyán, Martín	21.15	Empresa Nl. de Ferrocarriles	30.00
Balboa Mercado, Bertha	43.80	Empresa Nl. de Ferrocarriles	30.00
Bascopé Villarroel, Rosa	30.00	Empresa Nl. de Ferrocarriles	30.00
Blanco Mamani, Pedro	24.00	Empresa Nl. de Ferrocarriles	30.00
Bendeck. Willy	48.00	Empresa Nl. de Ferrocarriles	30.00
Bejarano, Lidia de	24.00	Empresa NJ. de Ferrocarriles	30.00
Barrancos, Gabriela Requena de	30.00	Empresa Nl. de Ferrocarriles	30.00
Bascopé, José Manuel	24.00	Empresa Nl. de Ferrocarriles	30.00
Benitez Rivas, Alfredo	30.00	Empresa Nl. de Ferrocarriles	30.00
Banco Central de Bolivia	48.00	Empresa Nl. de Ferrocarriles	30.00
Blanco Bullain, Timoteo	36.00	Empresa Nl. de Ferrocarriles	30.00
Blanco Ticona, Zenón	2.00	Empresa Nl. de Ferrocarriles	30.00
Barra Saavedra, Julio de la	30.00	Empresa Nl. de Ferrocarriles	30.00
Borda Borda, Hugo	30.00	Empresa Nl. de Ferrocariles	30.00
Blanco, Reydelinda S. vda. de	13.10	Empresa Nl. de Ferrocarriles	30.00
Beltrán Velasco, Susana	30.00	Empresa Nl. de Ferrocarriles	30.00
Bazar Español	1.65	Empresa Nl. de Ferrocarriles	30.00
Barrero Balza, Corsino	1.40	Empresa Nl. de Ferrocarriols	30.00
Bustillos Ordóñez, Emma	2.25	Empresa Nl. de Ferrocarriles	30.00
Creacs. Caprice S.R.L.	48.00	Empresa Nl. de Ferrocarriles	30.00
Cabrera Valenzuela, Modesta	2.25	Empresa Nl. de Ferrocarriles	30.00
Cano, Elba Carpio S. de	48.00	Empresa Nl. de Ferrocarriles	30.00
Carranza Quisbert, Luciano	2.25	Escalante Rojas, Petrona	24.00
Cruz Olivera, Eleuterio	2.25	Endara, Adriana de	16.90
Cori Saavedra, José	2.25	Esprella Alba, Lucio	24.00
Cuevas Valdivia, Modesto	5.60	Estrada Belmonte, Willy	6.00
Colegio San Marcos	97.00	Echegaray . Aníbal	30.00
Comercial Grebe	48.00	Escobar, Hortencia Vargas de	24.00
Córdova Roso, Félix	24.00	Empresa Const., e Industrial G. de Col	48.00
Crespo Loza, José	2.25	Espada Lazcano, Serapio	24.00
Cejas Espinoza, Jose D.	24.00	Espinoza Lora, Adhemar	30.00
Canido Salva, Consuelo	2.25	Emisora Tecnitron "FM"	48.00
Castro Avila, Luis	5.60	Estrella, Graciela de	13.10
Catacora L., Mercedes	35.00	Espinoza Olivio, Alfredo	24.00
Carvajal Luque, Rafael	2.25	Empresa Constructora G. de Col	190.00
Copa Jiménez, Pedro	1.00	Escobar Salazar, Eugenia	24.00
Cañaviri, María Rosa Larrea de	2.25	Ergueta Avila, Edgar	190.00
Condori Cruz, Eleuterio	2.25	Eyzaguirre Saavedra, Julio	24.00
Castro, Martha Terrazas	2.25	Estenssoro Borda, Alfonso	30.00
Cuarita Chávez, Salvador	2.25	Escalera, Victoria Guevara de	9.25
Caba, Esperanza Lozano de	2.25	Eguino Arteaga, Antonio	44.30
Coronel Ticona, Manuel	2.25	Empresa Constructora "BARTOS"	48.00
Cuenca Vilela, Félix	22.70	Escobar, Hortencia V. de	24.00
Coronel Morales, Gerardo Miguel	2.30	Escobar, Eduviges G. de	24.00
Claure Ortuño, Erlinda	2.30	Embajada Alemana	5.60
Club de Leones	29.70	Espinoza Dick, Heriberto	2.25
Copana Candia, Fernando	5.70	Flores Quispe, Moisés	24.00
Casas, Francisco Alberto	2.30	Fernández Vela, Melitón	2.25
Cutile Nina, Raymundo	2.30	Farmacia Española	34.05
Campero Bedregal, Juan	5.70	Fed. Sind. Trabajadores Petroleros	11.35
Córdova Choque Félix	3.45	Fernández Choque, Lorenzo	2.25
Condori Apaza, Luis	2.30	Fernández Verástegui, Ivan Roberto	2.25
Comercial Grebe	113.50	Flores, Ignacia Ramirez vda. de	2.25
Camberos Valencia, Mario	5.70	Federación de Petroleros	22.70
Callejas Ticona, Gregorio	23.85	Fernández Cuéllar, Mateo	2.25
Cisneros Ursagaste, Pablo	2.30	Fiorilo Saavedra, Gregorio	2.30
Claure Patiño, Justino	2.30	Flores Mamani, Crisóstomo	2.30
Cerruto, Rosa Miranda de	2.30	Flores Zacarias, Silverio	24.00
Caja Ahorro y Crédito Popular	101.90	Flores Chirino, Toribio	24.00
Carreño Espinal, Walter	30.00	Farfán, Maritza Maldonado de	3.25
Club de Tenis Ferroviario	190.00	Flores Gutiérrez, Carlos	13.00
Callau Barbery, Ignacio	30.00	Franco, Blanca Maceda de	10.90
Calsina Aruquipa, Hipólito	24.00	Fernández Villanueva René	24.00
[illegible] vda. de	24.00	Fernández [illegible]	13.10
[illegible], Martin	24.00	Flores Terrazas, [illegible]	30.00
Convento [illegible]sima Sangre	30.00	Figueredo Salcedo, Edwin	10.40
Castro Terán, Valentín	15.65	Fernández G., Humberto	13.50
Corsino Huanca, Rubén	24.00	Flores Velásquez, Carmela	10.00

Frias Terán, José Eduardo	30.00	Guampo C., Ponciano	48.00
Fernández Mita, Ofelia	11.70	Gómez Sánchez, Concepción	1.95
Gruenebaum, Corina	30.00	Gonzales Burgoa, Eladio	2.25
García, Nelly de	24.00	Huanca Zelaya, Remigio	2.25
Gutiérrez Candia, Juan	2.25	Huanca Zelaya, Vicente	48.00
Giraldo Ledezma, José	5.60	Humérez Torrez, Carlos	2.25
Guzmán M., Alicia	24.00	Huanca Aruquipa Manuel	2.25
Graf, Lucía Tarquino vda.de	2.25	Herrera Herrera, Julio	2.25
García Medina, Juan	2.25	Herrera, Maxima R. de	2.25
García Zavala, Luis	2.25	Hidalgo F., Porfirio	2.25
Gandarillas Palza, Laura	2.25	Hidalgo, Mirtha M. de	5.60
Gutiérrez Loayza, Gregorio	2.25	Hervas Escóbar, Alejandro	2.25
Gutiérrez, Ruth Mercado de	2.25	Huanca B., Antonio	95.40
Gómez Zambrana, Ricardo	2.25	Hage Alvez, Enriqueta	2.30
García Pereira, Luis	2.30	Huança, Eduarda Calle de	2.30
Gonzales Gonzales, Walter	2.30	Hernández, María vda. de	24.00
Gozálves, Carmen Lenz D. de	24.00	Huanca Chura, Saturnino	2.65
Gutiérrez Severich, Mary	24.00	Herrera Apaza, Cleto	24.00
Gumucio Tejada, Roberto	48.00	Heredia, Isabel B. de	13.00
García Vargas, Lucía	11.00	Huanca Yujra, Paulino	24.00
Gutiérrez Soto, Eduardo	24.00	Huanca Chiri, Cecilio	24.00
Gutiérrez, Francisco	24.00	Huampu Sumi, Bacilio	24.00
García Dávila, Julia	13.50	Haenke, Hugo	30.00
Guachalla Mayta, Timoteo	2.20	Herrera Acevey, Raul	23.80
Gutiérrez, Carmen	24.00	Huanca Plata, Rosendo	2.05
Gutiérrez Cuba, Rosendo	24.00	Henry Campos, Daniel	10.90
Garay Mayta, Juan	10.60	Hotel Crillon S.A.	45.00
Gutiérrez, Elba S. de	16.70	Iturri Guerra, Mario	24.00
Gutiérrez Quispe, Rogelio	24.00	Irazoque C., Luis Fernando	2.25
Guzmán Tita de	24.00	Ibáñez, Julia Y. de	2.25
Guzmán Ramos, Victoria	7.00	Iturry, Rosa Chahar v. de	2.25
Gómez Quispe, Angel	13.00	Irusta Salazar, Guillermo	59.70
Guzmán Tórrez, Olga	30.00	Ibañez Rosales, Walter	2.30
Gutiérrez, Uberlinda Ballesteros de	21.90	Instituto Bol. de Est. y A. Social	2.034.20
Golman, Gladys de	30.00	I.B.M. de Bolivia	48.00
Gutiérrez F., Waldo A.	13.70	Ibañez W., Eduardo	48.00
Gerke, Carlos	30.00	Inmobiliaria Sumar S.R.L.	190.00
Gutiérrez Alderete, Moisés	24.00	Iglesia Metodista	48.00
García Alarcón, Guillermo	30.00	Iturry Aguilar, Hugo	2.25

Informaciones contradictorias sobre la suerte del asesino del Rey Faisal

..BEIRUT, 26 (AP) - Los diarios libaneses publican hoy versiones contradictorias sobre la suerte corrida por el asesino del Rey Faisal, el Príncipe Faisal Ibn Musaed Ibn Adbul Aziz.

La publicación izquierdista "As Safir" dice que el príncipe de 28 años fue muerto a tiros por guardaespaldas reales momentos después de asesinar a su tío en el palacio del gobierno en Riad, capital de Arabia Saudita.

"El asesino murió a manos de los guardaespaldas reales inmediatamente después de herir mortalmente al rey", dice "As Safir".

Pero el diario reconoce que su versión circuló en Beirut anoche más no pudo ser confirmada en medios oficiales ni independientes.

Otros diarios de Beirut, sin embargo, señalan que no pudieron obtener ninguna versión fidedigna sobre la suerte corrida por el asesino.

"Al Anwar" afirma haber sabido que el joven príncipe será decapitado en público en Riad "si es que no ha sido ejecutado ya".

"Al Bayrak" dice que el agonizante Rey Faisal rogó que se tuviera compasión con su asesino.

$b. 4.-

HERIDO.- Phnom Penh 26 (AP).- Dos soldados asisten a un compañero herido en una de las zonas de combate. El fuego de la artillería comunista causa estragos y el ejército leal se debilita día a día. (Radiofoto AP).

YACIMIENTOS PETROLIFEROS FISCALES BOLIVIANOS

LICITACION PUBLICA Nos. 233-235 y 236/75

COMPUESTO TEL MOTOR-MIX
CHAPAS DE ACERO
BOMBAS CENTRIFUGAS

Se invita a todas las firmas interesadas a la provisión de COMPUESTO TEL MOTOR-MIX,CHAPAS DE ACERO y BOMBAS CENTRIFUGAS se sirvan solicitar los Pliegos de Condiciones y Especificaciones en el 4º piso División de Adquisiciones, previa cancelación de $b. 50.- por c/u., en la Sección Caja 3º piso del Edificio Central.

Las propuestas en sobre cerrado, lacrado y con las formalidades legales deberán ser presentadas en la Oficina de la Junta de Adquisiciones 7º piso del Edificio Central, hasta el 24 de Abril-75 a Hs. 18.oo.

La Paz, 26 de Marzo de 1975

Original Firmado por
Fdo. Ing. Rolando Prada Méndez,
Gerente General YPFB

LA GERENCIA GENERAL

DIRECCION GENERAL DE LA RENTA INTERNA

ADMINISTRACION DISTRITAL "I" DE LA RENTA INTERNA DE LA PAZ

2do. AVISO DE REMATE

El Administrador Distrital "I" de la Renta Interna de La Paz, ha señalado para el día 31 de marzo del año en curso a horas 15:30 y siguientes, para el verificativo de la venta en subasta pública de las mercaderías y equipo cinematográfico embargados dentro los juicios seguidos contra Empresa Hugo Langer, Moises Blachowic, Sergio Oliva y Cine 16 de Noviembre de Ismaél Noriega y Teodomiro Zeballos, de acuerdo al siguiente detalle:

Lote Nº.	Detalle Mercaderías	Valor
Paquete Nº. 4	10 Falditas de Nylon para niñas 5 Vestiditos punto para niñas 9 Mamelucos de algodón para niñas 4 Conjuntos de tela de algodón para niños	$b. 890.97
Paquete Nº. 5	4 Pantaloncitos de lana para niños 10 Ositos de punto Nylon-Antron para niños 4 Falditas de punto de lana para mujer 7 Chompas lana para mujer 4 Mantillas de punto lana para bebés	" 1.366.11
Paquete Nº. 6	10 Saquitos punto lana para niños 4 Saquitos punto lana para niños 6 Chompas punto lana fantasía para mujer 2 Chompas de lana para mujer	" 1.000.—
Paquete Nº. 7	7 Saquitos punta de lana c/cuello abierto para niños 4 Saquitos c/capucha punto lana p/niños	" 513.—
Paquete Nº. 8	17 Chompas punto lana para mujer (niñas)	" 614.25
Paquete Nº. 9	19 Chompas lana para mujer	" 1.032.75
Paquete Nº. 10	10 Faldas punto lana plizada para mujer 8 Poleras punto fibra sintética 9 Vestidos punto algodón para niñas	" 499.50
Paquete Nº. 13	9 Chompas lana para mujer 23 Pantaloncitos de lana para niños	" 708.75
Paquete Nº. 14	16 Falditas de punto lana para niñas 1 Conjunto traje de lana de 2 piezas 4 Chompas punto lana para mujer	" 1.046.25

MERCADERIAS DE HUGO LANGER

1.-	Transmisor "Heatkit" mod. DX-60	$b. 1.350.—
1.-	Probador de tubos "Heatkit" mod. TT-1	" 2.700.—
1.-	Estabilizador magnético tipo Argot 110v. 600v.	" 2.025.—
1.-	Caja acústica c/parlante de 12" "Peorlesc"	" 337.50
1.-	Amplificador AA-21	" 2.025.—
1.-	Amplificador AA-151	" 2.430.—

MERCADERIAS DE MOISES BLACHOWIC

Una balanza de mostrador "Vomar"	$b. 1.125.—
Un transformador de voltaje "Hden"	" 750.—

CINE 16 DE NOVIEMBRE

DE ISMAEL NORIEGA Y TEODOMIRO ZEBALLOS

2 Cromos completos con apertura, ventanillas, rieles, patines, existadores fotoceldas y grifos de refrigeración.
4 Magazines con sus respectivas bobinas y acoples de transmisión con sus respectivos focos piloto.
2 Linternas de proyección con sus respectivos espejos planos de flacción, condensador, soporte para óptica completos.
2 Bases con sistemas eléctricos, placas pulsador de cambio, amperímetro, voltímetro todo completo.
2 Pasadores vástagos para acoplamiento, base pedestal.
2 Rectificadores de ochenta amperímetros amp. completo con cuatro (4).
2 Cajas eje de gato para control de rectificadores.
1 Amplificador completo con sus varillas de comando.
1 Bobina multicelular.
2 Tweetes.
1 Bafle con su respectivo parlante de alta fidelidad.
1 Caja con transformadores de línea.
2 Ventanillas grandes de proyección con vidrios.
3 Ventanillas de observación con vidrios.
1 Juego de embobinadora completo.
2 Lentes de proyección F-80 (plana y vistavisión) con fundas.
2 Lentes para cines-mascope con sus respectivos anomóricos.
1 Juego completo de anillas de acoplamiento para lentes o fundas.
1 Tocadiscos "Galo" 4

Todo el equipo anteriormente detallado sobre la base de su avalúo pericial con la rebaja del 10% $b. 391.050.oo.

Los interesados en dichos remates deberán ocurrir el día y hora señalados al Hall principal de la Dirección General de la Renta, calle Ballivián Nº. 1333, previo empoce del 5% del valor de las mercaderías y equipo del Cine que se interecen.

Mayores informaciones podrán ser obtenidas en la Sección Cobranza Coactiva de la Administración Distrital de la Renta (2do. piso).

La Paz, 26 de marzo de 1975.

ADMINISTRACION DISTRITAL "I"
DE LA RENTA INTERNA

NESTOR ORTUÑO OLIVER
Administrador Distrital

Plan de tareas prácticas para integración de América Latina

..BOGOTA, 26 (IPS) - La declaración de los cuatro jefes de Estado de Panamá, incluye un anexo donde se especifican las tareas concretas que tendrán que llevar a cabo las naciones latinoamericanas para impulsar el proceso de integración subregional y regional. En dicho anexo se refieren a temas como las relaciones con la "SELA", la "OEA", la proliferación de armas nucleares, la ley de comercio de los Estados Unidos y el acuerdo Lome-Togo (Africa Ecuatorial).

Los puntos básicos contemplados en el anexo de la declaración de Panamá suscrita por los cuatro presidentes, son los siguientes:

"SELA" (Sistema Económico de América Latina). Se considera de urgente necesidad, agilizar la puesta en marcha del sistema económico latinoamericano por las conveniencias que implica para la financiación de planes de desarrollo para la región. El "SELA", iniciativa de Venezuela y México, recibió un nuevo apoyo con ocasión de la visita a México del Presidente de Venezuela, Carlos Andrés Pérez.

"OEA" (Organización de Estados Americanos). La reestructuración de este organismo se juzga necesaria para armonizar, con sentido realista, el espíritu y los objetivos de la OEA, actualmente rezagados a la luz de la acelerada evolución y los cambios operados en el hemisferio desde la promulgación de su carta constitutiva.

PROLIFERACION DE ARMAS NUCLEARES.- Es de la más alta importancia evitar la proliferación de las armas nucleares, por el peligro que las mismas entrañan y la zozobra que suscita en los pueblos de América Latina, amantes de la paz, y partidarios decididos de un tratamiento de respeto.

LEY DE COMERCIO EXTERIOR DE EE.UU.- El documento firmado por los cuatro jefes de Estado consigna su franca repulsa a la citada ley de Comercio Exterior de Estados Unidos, por considerarla perjudicial y discriminatoria, a pesar de las interpretaciones norteamericanas en el sentido de contemplar los principios de equidad y de igualdad.

Para los observadores atentos al proceso de integración y estructuración de instrumentos de cooperación económica de América Latina, no pasó inadvertido el hecho de que casi simultáneamente a la declaración de Panamá de los cuatro jefes de Estado, el Presidente Ford, puso en vigencia dicha ley, condenada en el foro presidencial, siendo considerada esta actitud como una respuesta agresiva a las resoluciones de los cuatro jefes de Estado.

ACUERDO LOME-TOGO.- El acuerdo Lome-Togo establece ventajas y prioridades a los países de Africa Ecuatorial, que acarrean perjuicios para el comercio de productos latinoamericanos (para Colombia, en particular, el café).

CARTA A LOS PRESIDENTES DE AMERICA LATINA.- Esta carta consigna una petición de los cuatro presidentes reunidos en Panamá, en demanda de apoyo y cooperación con la causa panameña, significada en su soberanía del Canal; el texto expresa la preocupación evidente que existe entre las naciones latinoamericanas por el dilatamiento en el arreglo definitivo de ese problema.

Control de las hormonas evitaría cáncer mamario

SAN DIEGO . CALIFORNIA 26 (AP).- Podría impedirse el cáncer en la mama mediante el control de las hormonas, opina un científico de la Universidad Meridional de California.

El Dr. Brian Henderson cree que la producción excesiva de ciertas hormonas del cuerpo humano podría ser la clave para la temprana contención del cáncer del pecho. Pero añadió que hay que experimentar mucho todavía para determinar si esta teoría es válida o no.

Henderson dijo en la conferencia anual para escritores científicos que ofrece la Sociedad Americana del Cáncer, que análisis hechos a niñas adolescentes cuyas madres padecieron cáncer en el pecho revelaron que en general las muchachas "tenían excesiva cantidad de estrógeno, prolactina y progesterona" en sus tejidos mamarios.

El hombre de ciencias cree que cuando los tejidos son "bombardeados" por una cantidad excesiva de esas hormonas, se produce en ellos un tumor maligno.

"Si esto es cierto, abrirá la puerta a la posibilidad de prevenir el cáncer mamario mediante el control hormonal, en forma algo parecida a como se emplea insulina para controlar la diabetes", dijo Henderson.

El médico manifestó que otra forma de reducir el nivel hormonal excesivamente alto sería regulando alimentos que la persona consume.

ASOCIACION MUTUAL DE AHORRO Y PRESTAMO PARA LA VIVIENDA "LA PRIMERA"

Se comunica a los asociados ahorristas de la Asociación Mutual "La Primera" que, por disposición de la Caja Central de Ahorros y Préstamos para la Vivienda, la Asamblea Anual Ordinaria de Asociados convocada para el día de hoy, ha sido suspendida por no haberse dado cumplimiento a los requisitos que determina el Art. 16º de los Estatutos de la Mutual.

La nueva convocatoria a dicha Asamblea se realizará dentro de un plazo no mayor de cuarenticinco días, a partir de la fecha de la presente publicación.

La Paz, Marzo 27 de 1975.

El Directorio
Caja Central de Ahorros y Préstamos
para la Vivienda

H. MUNICIPALIDAD DE LA PAZ

AFECTACION DE INMUEBLES PARA PLAZA "VICENTA EGUINO"

La Dirección de Vías Urbanas y Expropiaciones notifica a los propietarios de inmuebles que serán afectados para la construcción de la Plaza "Vicenta Juaristi Eguino", para que en el plazo de 30 días computable desde la fecha, pongan sus propiedades en línea municipal.

Propietarios de tiendas y negocios, inquilinos y anticresistas, en el mismo plazo de 30 días, deberán desalojar las partes ocupadas de los inmuebles, para no entorpecer los trabajos de construcción de esa plaza que, como homenaje a una de las más destacadas heroínas paceñas, es obra incluida dentro de la programación conmemorativa del Sesquicentenario de la República de Bolivia.

Las propiedades afectadas para dicha obra, son:

1.- Arturo Costas (expropiación total)
2.- Elba Godínez de Tapia (herederos Godínez)
3.- Luis Rodríguez V.
4.- Juan Tejada
5.- Carolina Miranda Ibáñez
6.- Elena de la Peña v. de Estolser
7.- Olga de Moreno
8.- Elena Aramayo Chávez
9.- Flora v. de Vera
10.- Roberto Oblitas
11.- Manuel Paz Arauco (Orico Ltda.)

La Alcaldía de La Paz, basándose en datos catastrales de la Dirección de Catastro Urbano y teniendo en cuenta las áreas afectadas, ha determinado los montos indemnizables a los siguientes propietarios:

1.- Carolina Miranda Ibáñez	$b. 32.123.84
2.- Elena de la Peña v. de Estolser	" 4.728.13
3.- Elba Godínez de Tapia y Luis Rodríguez V.	" 180.183.08
4.- Olga P. de Moreno y compartes	" 190.68
5.- Orico Ltda.	" 101.836.78
6.- Arturo Costa de la Torre	" 211.095.00

Las indemnizaciones de las demás propiedades, por ser superficies pequeñas, están compensadas con el impuesto de plus valía.

La Alcaldía no señalará un nuevo plazo y, dentro del término concedido en forma improrrogable, procederá, en caso de incumplimiento, a la demolición de los inmuebles para cumplir con la obra prevista con motivo del Sesquicentenario de la República.

La Paz, 26 de marzo de 1975.

DIRECCION DE RELACIONES PUBLICAS

Secretario de Integración:

Bolivia busca aprobación conjunta de programación automotriz y petroquímica

El Secretario Ejecutivo de Integración, Adolfo Gutiérrez dijo a PRESENCIA que no es evidente que el Grupo Andino está paralizado, sino que esté atravezando por un momento crucial al estarse negociando dos verdaderos programas sectoriales para el desarrollo industrial.

Gutiérrez respondió asi a las insistentes versiones surgidas en algunas capitales de los países de este Acuerdo en sentido de que la postergación en la aprobación de la Programación Automotriz originaría una grave crisis en el Pacto Andino.

Las negociaciones que en este sentido se realizaron del 10 al 18 de este mes en Lima, concluyeron con un cuarto intermedio en la reunión de la Comisión del Acuerdo de Cartagena que presidió Bolivia.

De esa manera la definición sobre la Programación Automotriz y la Petroquímica y de Fertilizantes fue aplazada hasta el próximo 27 de abril buscando que los delegados de los seis países del área recojan nuevos criterios para su negociación.

Con referencia a la petroquímica, el Ejecutivo de Integración dijo que se trata de una industria básica que produce insumos básicos para uso de toda la población de la Subregión Andina, sin estratificaciones sociales. Los gestores de este programa, son los Estados o sociedades estatales mixtas. Explicó que en este sector las negociaciones son rígidas por la cuantía de las inversiones y por la naturaleza de los productos. "Se habla de un programa en el que habrá más de un millón y medio de productos generados, con una inversión de 1.800 millones de dólares a precios actuales"

Gutiérrez, admitió que es evidente que el Programa Automotriz camina despacio. "Se llevan siete años de trabajo y siempre se ha encontrado la oposición de un país que falsea la información de la reunión y comete actos de infidencia al hacer público o emitir criterios antojadizos sobre aspectos de negociación " señaló.

"Quiero decir que la aprobación del programa petroquímico en condiciones favorables a Bolivia conlleva la programación automotriz y es que no puede ser de otra manera porque la empresa estatal del petróleo gastó algunos millones de dólares en estudios de apoyo a este programa. La industria petroquímica permitirá a Bolivia soberana de sus recursos naturales industrializados generar insumos que permitan llevar a feliz término el programa, petroquímico y automotriz" añadió.

INTERFERENCIAS

Adolfo Gutiérrez, que ejerce actualmente la Presidencia de la Comisión del Acuerdo de Cartagena manifestó que debia admitir que en la Subregión existen países que no les interesa la existencia de este programa porque creen que con el programa de liberaciones monopolizarán el Mercado Andino.

En declaraciones a nuestro matutino Adolfo Gutiérrez explicó la posición que nuestro país sostuvo en la reunión de Lima.

"Esta es la primera vez que hablo claro y seré inflexible en impulsar la programación petroquímica sacrificando el sueño y la paciencia de todos los de la Comisión sin importarme la hora, día y tiempo que esté en ella, pero el programa será aprobado para dar solidez y coherencia al Grupo Andino y demostrar que se cumplen los enunciados y objetivos del Capítulo 4º del Acuerdo"

Al aclarar la política boliviana en estos aspectos, el Secretario de Integración señaló que una vez lograda la programación petroquímica el programa automotriz será aprobado con igual interés. De acuerdo a versiones de miembros de la delegación que asistió a la reunión de Lima. El aparente impase surgido en la reunión se debe a que existen países que desean aprobar a todo trance la Programación Automotriz en forma previa a la Petroquímica, mientras que otros (entre los cuales se encuentra Bolivia) sostienen la necesidad de que ambos salgan al mismo tiempo.

Se señala que la Programación Petroquímica está en fase de estudio desde hace varios años y que no se ha logrado un acuerdo sobre ella porque existen intereses encontrados. Se sostienen, por otro lado, que la aprobación de la Programación Automotriz en forma separada podría llevar a que la industrialización del petróleo ingrese a un período muerto.

Al atar un programa industrial al otro, los países más pequeños tratan de presionar para la aprobación de la industria petroquímica, se explicó.

AUTOMOTRIZ

Gutiérrez dijo que es agnóstico quien diga que Bolivia no tiene aspiraciones en el sector automotriz, respondiendo a críticas originadas en Bogotá sobre la posición del país de negarse a aprobar este programa separadamente.

Señaló que Bolivia quiere producir tractores porque debe abrir de 45 a 200 millones de hectáreas para impulsar la actividad agrícola. Informó por otro lado que la Junta había propusto la asignación de camiones de cuatro y media toneladas a nueve de capacidad.

Bolivia por su infraestructura y tecnología requiere asignaciones exclusivas y con suficiente protección para acceder a los mercados de la Subregión para que la producción no constituya el presente griego.

Bolivia quiere una integración real en que el preconizado principio de desarrollo armónico sea evidente y no una corrupción semántica", Dijo Adolfo Gutiérrez

"Esta programación tiene numerosos padrinos y demasiados interesados. Aquí están todas las empresas terminales interesadas, de gran poder económico y de gran poder de persuación y que pueden influir en las decisiones de los representantes. Pero debo ratificar que la Comisión del Acuerdo de Cartagena bajo mi conducción no será sometida a presión de ninguna naturaleza y que la función de la Comisión de velar por el cumplimiento armónico, será realizada por el Representante que tenga Bolivia hoy y mañana.

"En la Comisión hay representantes de países que comprenden ésta realidad y que en ningún momento han condicionado su apoyo al criterio del representante de Bolivia ni al de conductor de la Comisión". aclaró el Secretario de Integración.

Finalizó explicando "Estamos en la integración, un mecanismos político para crear mecanismos y medidas que hagan avanzar a los países de menor desarrollo y que favorezcan a las mayorías de la población subregional No estamos sirviendo a nadie, sino a nuestro pueblo"

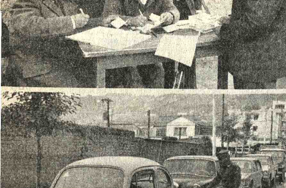

INSPECCION TECNICA.- Ayer se cumplió el tercer día de la inspección técnica de vehículos correspondiente al primer período del presente año. La inspección de la presente semana está destinada a los vehículos particulares de los cuales hasta la fecha se presentaron 1.035 y fueron rechazados 535, por diversos motivos. En la foto, arriba, en la Plaza Gualberto Villarroel, los técnicos destacados para efectuar tales trabajos. Abajo una fila de vehículos que esperan la inspección técnica.

Comisión de Justicia y Paz será reorganizada en abril

La Conferencia Episcopal procederá a reorganizar la Comisión Boliviana de Justicia y Paz en su próxima Asamblea Plenaria que tendrá lugar en la ciudad de Sucre, del 8 al 12 de abril próximo.

La información fue proporcionada por el Consejo Permanente de la Conferencia Episcopal Boliviana, en el comunicado que se publica a continuación y que dice:

"El Consejo Permanente de la Conferencia Episcopal de Bolivia comunica lo siguiente:

1.- Hace pocos días se han recibido sugerencias y normas de la Pontificia Comisión de Justicia y Paz acerca de la organización, fines, ámbitos de acción y funcionamiento de las Comisiones nacionales de Justicia y Paz.

2.- En base a estas sugerencias y normas, la Conferencia Episcopal de Bolivia durante su próxima Asamblea Plenaria, que tendrá lugar en Sucre del 8 al 12 de Abril, procederá a reorganizar la Comisión Nacional de Justicia y Paz y aprobará sus reglamentos.

3.- Entre tanto, la Comisión Nacional de Justicia y Paz, tanto en su Comité Ejecutivo y de emergencia como en sus filiales quedará en receso hasta la próxima Asamblea Plenaria de la Conferencia Episcopal, con todas las derivaciones inherentes a este receso.

La Paz, 26 de Marzo de 1975.

Consejo Permanente de la C.E.B.

CONFERENCIA EPISCOPAL DE BOLIVIA
Secretariado Permanente
La Paz.

No hay pugna entre industriales y confederación de empresarios

La Cámara Nacional de Industrias, mediante comunicado, informó que no existen divergencias entre esta institución y la Confederación de Empresarios Privados.

La observación hecha la semana pasada a la Confederación fue calificada por los industriales como "un habitual intercambio de correspondencia que se mantiene entre ambas entidades y que, por ningún concepto, mella la unidad de la Cámara con la Confederación, de la que es uno de sus principales miembros".

La semana pasada, la Cámara de Industrias mediante una nota pidió a la Confederación de Empresarios que no se ocupara de asuntos sectoriales, a menos que se lo solicite.

La nota fue originada a raíz de la inclusión del tema de la industria textil en la agenda de la reunión del Consejo Directivo de la Confederación, celebrada el pasado 5 de marzo; por otra parte, la Comisión de Integración de la misma institución también incluyó el asunto en la agenda de su reunión del 4 de marzo.

En la nota, los industriales hicieron ver al directorio de la Confederación que, de acuerdo a normas estatutarias, ésta no debe ocuparse de problemas específicos de cada sector, a menos que éste solicite expresamente su intervención.

La publicación de la citada nota fue aparentemente interpretada como una desinteligencia entre los industriales y la Confederación.

Esta interpretación fue aclarada por la Cámara Nacional de Industrias que, en un comunicado difundido, ayer, informó que la citada nota "sólo tenía el objeto de coordinación de actividades entre la entidad cúpula y la Cámara, dentro del habitual intercambio de correspondencia que se mantiene entre ambas entidades".

Imposibilidad de exportar cerveza al Perú

Inversión de $us. 2 millones puede resultar infructuosa

..Una inversión de dos millones de dólares hecha por la Fábrica Taquiña de Cochabamba, a fin de aprovechar de las posibilidades del mercado ampliado del Grupo Andino, parece que resultará infructuosa en razón de que el Perú, con la aplicación de disposiciones internas y el virtual desconocimiento de la Decisión 29 del Acuerdo de Cartagena, hace imposible la comercialización de cerveza enlatada en el vecino país.

La información fue divulgada ayer por la Cámara Nacional de Industrias, que expresó su preocupación por las dificultades aparecidas en la marcha del proceso económico de integración subregional andino, especialmente a raíz del desconocimiento de acuerdos adoptados dentro del Acuerdo de Cartagena.

A raíz de una gestión hecha por la Cámara ante la Secretaría Técnica de Integración, la Junta del Acuerdo de Cartagena hizo conocer oficialmente al Perú la preocupación boliviana ante las dificultades aparecidas para la comercialización de la cerveza Taquiña en el vecino país.

Un impuesto interno, vigente en el Perú desde principios de este año, elevó a casi 14 pesos bolivianos el precio de la lata de cerveza Taquiña en el vecino país, lo que hace casi imposible su comercialización y competitividad frente a las similares peruanas que cuestan mucho menos.

Los productos comprendidos dentro de la Decisión 29, como el caso de la cerveza boliviana, están excentos de imposiciones internas en los países del Grupo Andino.

La carta enviada por la Junta del Acuerdo de Cartagena al gobierno peruano, dice:

"El Gobierno de Bolivia, mediante nota STI Nº 394/75 de 5 de febrero de 1975, ha comunicado a la Junta su preocupación por la existencia del Decreto Ley 21062, expedido por el Gobierno del Perú, que establece un impuesto único, aplicable en forma discriminatoria a la cerveza importada.

"En el Decreto Ley 21062, publicado en el diario oficial "El Peruano", de 9 de enero de 1975, se reajustaron las tasas del impuesto a los alcoholes y bebidas alcohólicas con el fin de "Adecuar el ingreso fiscal por dicho concepto con el nivel de precios alcanzado por dichos productos".

"En dicha disposición legal se estableció un impuesto único para la cerveza importada de S/. 20.00 por litro, en tanto que por la cerveza de fabricación nacional se estableció un impuesto único de S/. 3,60 por litro. Asimismo se estableció un impuesto discriminatorio para los vinos, alcoholes, whisky, gin, coñac, licores, champaña, espumante y sidra cuando se trata de productos extranjeros. La totalidad de estos productos se encuentran en la nómina de la llamada desgravación automática y en el caso de la cerveza y el whisky se trata de productos incluidos en la nómina de los que fueron totalmente liberados de gravámenes y restricciones en favor de Bolivia, el 1º de enero de 1971, mediante Decisión 29 de la Comisión".

"Con el objeto de adelantar el estudio de la situación planteada por el Gobierno de Bolivia, ruego al señor Embajador que tenga la amabilidad de informar a la Junta si el impuesto único a los alcoholes y bebidas alcohólicas establecido en el artículo 1º del Decreto Ley 21062 se está aplicando a los productos procedentes y originarios de los demás Países Miembros del Acuerdo de Cartagena. En caso afirmativo mucho le agradeceríamos al señor Embajador adelantara las gestiones del caso ante las autoridades competentes del Perú para que se aclare el alcance del mencionado Decreto Ley 21062, el cual, tal como está redactado constituye, a juicio de la Junta, una contravención a lo dispuesto en el artículo 44 del Acuerdo de Cartagena".

DIN aclara sobre supuesto crimen en colonia agrícola de Caranavi

La Sub-Sección Homicidios de la Dirección de Investigación Nacional ha informado que no descuidó en ningún momento, las investigaciones relacionadas con la desaparición de Juan Zenteno Quispe, componente de la colonia agrícola "Niño Jesús" de Caranavi, Nor Yungas.

La aclaración del DIN se refiere a la denuncia escrita que hicieron en ese sentido los miembros del Directorio de esa colonia ante el Coordinador Nacional del Pacto Militar-Campesino, lo que se hizo conocer por PRESENCIA en su edición de ayer.

La aclaración de la DIN, hecha por conducto de su Departamento de Relaciones Públicas, dice lo siguiente:

"En fecha 3 de marzo del presente año, el Sr. Julio Mamani sentó denuncia por un presunto homicidio cometido en la persona arriba indicada, sindicando como a supuestos autores a los hermanos Gerónimo, Baltazar y Domingo Luque, disponiéndose de inmediato la captura de éstos, quienes, una vez detenidos, y conducidos a esta ciudad, fueron sometidos a intensos interrogatorios, a más de realizarse las investigaciones pertinentes que hasta la fecha continúan. Los sindicados niegan en toda forma su participación en hechos criminosos, es más, han presentado inclusive algunas pruebas de descargo, motivo por el que se dispuso su libertad con garantía de presentación solidaria y mancomunada, y actualmente se presentan a las autoridades cuantas veces éstas los requieren, mientras concluyen las investigaciones.

"Los sindicados manifiestan en sus declaraciones informativas que en el momento de su detención, en la que también intervino el denunciante Julio Mamani, fueron golpeados por este último, obligándoles a declarar a aceptar hechos que no cometieron.

"La parte denunciante no ha aportado hasta la fecha pruebas que evidencien la sindicación a los hermanos Luque, sin embargo, la Sub-Sección Homicidios, en cumplimiento de sus específicas funciones, está agotando esfuerzos para esclarecer el hecho".

La aclaración de la DIN informa, además que prosiguen las pesquisas "en forma diligente" y se espera el total esclarecimiento del caso.

El lunes termina plazo para concurso de textos escolares

El 31 del presente mes se cumple el plazo para la entrega de textos escolares de Matemáticas, Lenguaje y Ciencias Naturales para el Primer Curso del Ciclo Intermedio, de acuerdo a la convocatoria lanzada por la Comisión Episcopal de Educación.

El Secretariado Nacional de ese organismo educativo católico ha llevado a cabo una serie de actividades, por diferentes medios de difusión, dirigidos a los concursantes, con la idea de cooperarles en la preparación de sus trabajos.

A partir del mes de abril próximo, el jurado ad-hoc entra en la etapa de estudio de los textos presentados para dar, finalmente, el fallo definitivo.

Industriales conformes por la solución a problema de ex Power

La Cámara Nacional de Industrias, según declaraciones de su Presidente Dr. Reynaldo Venegas, está conforme con la solución que dio el Gobierno al caso de la Compañía Boliviana de Electricidad, en razón de que ese sector privado había sugerido a las autoridades mantener a la citada empresa suministrando energía a La Paz, dándose curso a su solicitud.

Venegas explicó que desde hace muchos meses, varias industrias de La Paz confrontaban dificultades en el consumo de energía eléctrica, llegándose incluso al extremo de que maquinarias recientemente adquiridas por varias empresas, dentro de los planes de modernización, cumplían reducidas labores de producción y, en algunos casos, se mantenían paralizadas.

En opinión del Presidente de la citada organización empresarial, en general, el efecto de las alzas tarifarias para la energía eléctrica en La Paz, no será drástico para las industrias, de modo que sus costos no sufrirán profundas variaciones que pudieran repercutir en los consumidores y atentar contra su equilibrio económico.

El Dr. Venegas advirtió que algunas empresas, como el caso de las productoras de gases industriales, soportarán una elevación mayor, en razón de que su consumo de electricidad es más grande. En cambio, en el sector textil el efecto de la elevación de tarifas no será drástico.

La Cámara Nacional de Industrias sugerirá a sus afiliadas que absorban las diferencias, originadas a raíz de la subida de las tarifas eléctricas, para no variar los precios de sus productos.

El Presidente de la Cámara dijo que urge una rápida planificación, entre el sector industrial y la Compañía Boliviana de Electricidad, para que dentro de plazos perentorios se proceda a atender los mayores requerimientos de energía de la industria de La Paz. Venegas dijo que se tardará algún tiempo, en razón de la atención de las nuevas necesidades exigen equipos que tendrán que ser importados.

En un encuentro con la prensa, Venegas informó que hace algún tiempo, a raíz de la agudización del problema del suministro de energía eléctrica al sector industrial, la Cámara envió cartas a los Ministerios de Industria y Comercio, Energía e Hidrocarburos, sugiriendo el mantenimiento de la Compañía Boliviana de Electricidad.

Hace varios meses, desde los altos niveles gubernamentales se señaló la posibilidad de que la ex-Power pase a poder y administración del Estado, al menos en lo que se refiere a sus plantas generadoras de energía.

Finalmente, Venegas expresó su esperanza de que las deficiencias de suministro de mayor cantidad de energía para el consumo de la población y la industria de La Paz, serán solucionadas cuanto antes, en vista de que el Gobierno accedió a la elevación de tarifas.

Designaciones para embajada boliviana en Santiago-Chile

Extraoficialmente se supo que [fue] concretada la designación de [los] funcionarios que integrarán la [mis]ión diplomática en Chile.

Se trata del Lic. Jaime [Gu]tiérrez Moscoso, actualmente [sub]secretario de Coordinación del [M]inisterio de Planeamiento y [Co]ordinación, quien ha sido [no]mbrado como Consejero [Eco]nómico a nuestra representación diplomática.

Por otro lado, se supo que fue [des]ignado como Consejero Cul[tura]l y de Prensa, el señor Alberto [...]déz, residente en Santiago de [Chil]e y ampliamente vinculado a [la] actividad periodística e in[tele]ctual de este país.

Estos son los primeros [nom]bramientos oficializados del [equi]po que cooperará al Embajador Guillermo Gutiérrez Vea [Mur]guía, quien viajará a la capital [chile]na el próximo mes, acom[paña]do de sus colaboradores.

Ministro Trigo posesionó ayer a miembros de Directorio de ENFE

El Directorio de la Empresa Nacional de Ferrocarriles (ENFE) ha sido posesionado ayer por el Ministro de Transportes y Comunicaciones, My (r) Julio Trigo Ramírez., quien tomó el juramento de rigor.

El Directorio reemplazará a la Organización del Consejo Administrativo de la Empresa Nacional de Ferrocarriles y una de sus principales atribuciones será llevar adelante la política administrativa de esa entidad, y agilizar los trámites concernientes a la rehabilitación de los ferrocarriles.

El Ministro de Transportes durante la posesión de los miembros del Directorio manifestó que el Gobierno está empeñado en desarrollar el proceso económico del país. dentro del cual juega un papel importante el sector del transporte.

"Bajo esta concepción, dijo, el Ministerio a mi cargo tiene como objetivo fundamental dotar al país un servicio de transporte rápido económico y seguro", afirmó e My. (r) Julio Trigo.

Añadió que para lograr ese objetivo es necesario que cada unidad del sector del transporte, entre ellos el ferrocarril, ocupe el lugar que le corresponde.

DIRECTORIO

Los miembros del Directorio de la Empresa Nacional de Ferrocarriles, son: Ing. Luis Vidal, Director General de Ferrocarriles, Ing. Hernán Martínez Trigo, representante del Ministerio de Minería y Metalurgia Dr. Jorge Inarra, representante del Ministerio de Industria y Comercio, Fernando Romero, de CONEPLAN, Eduardo Paniagua Cisneros. Director Laboral de la Red Occidental: Rolando Terrazas. Director Laboral de Red Oriental; Gustavo Torrico Méndez Gerente General de ENFE y un representante del Ministerio de Finanzas.

DIRECTORIO DE ENFE.- Ayer han sido posesionados por el Ministro de Transportes, los miembros del Directorio de la Empresa Nacional de Ferrocarriles. Al término de la posesión, el Ministro Julio Trigo Ramírez presidió una reunión del Directorio, como se puede observar en la foto.

Arzobispo recibió adhesión de sacerdotes y religiosas

Sacerdotes y religiosas, con motivo de la festividad del Jueves Santo en que se celebra la Misa Crismal, han expresado públicamente su solidaridad y adhesión al Arzobispo de La Paz, Monseñor Jorge Manrique Hurtado, por su destacada misión apostólica y su dedicación al servicio de la Iglesia.

Las Conferencias Bolivianas de Religiosos de Religiosas han emitido ayer comunicados de solidaridad con Monseñor Jorge Manrique, en los que hacen votos por la unión espiritual de los miembros de la Comunidad Esclesial de La Paz.

Esos comunicados dicen:
La Paz, 26 de marzo de 1975

COMUNICADO DE LA CONFERENCIA BOLIVIANA DE RELIGIOSOS

En la festividad del Jueves Santo se celebra la Misa Crismal en la que se consagra el Santo Crisma, y se bendicen los restantes óleos. Esta Ceremonia es una de las principales manifestaciones de la plenitud sacerdotal del Obispo y un signo de la unión estrecha de los sacerdotes con él.

La Conferencia de Religiosos de Bolivia -en especial la de La Paz- desea en este día expresar públicamente la adhesión y solidaridad de todos sus miembros con el Arzobispo Mn. Jorge Manrique Hurtado, modelo de Pastor y de sacerdote en su espiritualidad y en su apostolado, en su amor a los pobres y necesitados, en su dedicación sacrificada al bien de las almas, en el efecto y entrega a todos sus sacerdotes, religiosos y laicos a él encomendados.

En este día elevamos nuestras oraciones por él. Los sacerdotes le confirmamos nuestra promesa de fidelidad que emitimos el día de nuestra ordenacion y que renovamos ahora anualmente en la Misa Crismal. Los religiosos laicos nos unimos a esta fidelidad en el espíritu de amor, que deseamos reine en todos los miembros de la Comunidad eclesial de La Paz.

Junta Directiva de la Conferencia Boliviana de Religiosos.

Hno. Jaime Calderón FSC, Presidente; P. Jorge Casanova SDB, Vicepresidente; P. Victor Blajot, S.J., Secretario; P. Norman Bednar OFM; P. Antonio Menacho s. J.; P. Edmundo Hamerlinck OSA; P. Antonio Fonoll, s.J.; P. Lorenzo Desaulniers OMI.

ADHESION DE LAS RELIGIOSAS DE LA PAZ A SU ARZOBISPO

La Conferencia de Religiosas de La Paz, a nombre de todas las hermanas que trabajan en esta querida Arquidiócesis, hacen llegar a S.E. Mons. JORGE MANRIQUE H. su voto de filial adhesión, renovando en su persona el compromiso hecho a la Iglesia de Cristo, de un servicio generoso e incondicional a los herman[os] especialmente a los más nece[si]tados.

Las Religiosas nos so[li]darizamos en todo momento c[on] nuestro Pastor y compartim[os] sus preocupaciones, riesgos [y] esperanzas; ofrecemos i[n]tensificar estos días de Sema[na] Santa oraciones y sacrificios [de] todas las Comunidades a fin [de] que la próxima Pascua s[ea] portadora de paz, luz, unión [y] amor para toda la Iglesia y pa[ra] toda nuestra amada Patria bo[li]viana.

Providencia Vara, Pre[si]denta; María Newkirk, Sec[re]taria.

Siguen firmas de 28 Comu[ni]dades Religiosas.

La Paz, 26 de Marzo de 19[75]

Diácono salesiano se ordenará sacerdote

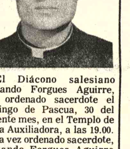

..El Diácono salesiano Fernando Forgues Aguirre, será ordenado sacerdote el Domingo de Pascua, 30 del presente mes, en el Templo de María Auxiliadora, a las 19.00.

Una vez ordenado sacerdote, Fernando Forgues Aguirre celebrará su primera Misa en el Instituto 'Domingo Savio" de Calacoto, el martes 1º de abril próximo, a las 11.00.

La ceremonia de la Consagración Sacerdotal estará a cargo de Monseñor Genaro Prata, Obispo Auxiliar de La Paz.

El futuro sacerdote realizó sus estudios en el Colegio Don Bosco. Obtenido su título de Bachiller ingresó a la Congregación Salesiana de La Paz. Sus estudios de Filosofía los realizó en el Instituto Salesiano de Lima, y los de Teología en el Instituto Teológico de Bemediktbeuern, de Alemania.

Posesionaron a dos nuevas autoridades educativas de La Paz

Dos autoridades educativas de La Paz fueron posesionadas ayer por el Ministerio del ramo.

Se trata de las profesoras Norha de los Santos de La Mar, como Jefe de la Dirección Distrital, e Hilda Urquiola de Laguna, como Supervisora Distrital de Educación Media Fiscal.

El Director Nacional de Educación, Jaime Bravo Burgoa quien tuvo a su cargo la posesión, manifestó que la designación de dos mujeres en esos puestos constituía un homenaje al Año Internacional de la Mujer.

Fue exaltada la capacidad profesional de las profesoras de los Santos de La Mar y Urquiola de Laguna, quienes manifestaron su propósito de trabajar en la mejor forma posible en favor de la educación para lo que pidieron cooperación al magisterio de La Paz.

Accidentes en Av. Roma

Una mesa redonda encarará el estudio de solución radical

..Una mesa redonda con participación de autoridades, instituciones interesadas y vecinos de Obrajes, analizará los problemas que afronta esa zona por los contínuos accidentes de tránsito que se producen y estudiará soluciones de carácter integral para que tanto conductores como peatones asuman sus propias responsabilidades, a fin de reducir al mínimo los accidentes de tránsito.

A consecuencia del bloqueo de la Avenida Roma, el domingo último, que hicieron vecinos de ese sector urbano, ayer se realizó una reunión entre el Director General de la Guardia Nacional, Cnl. Emilio Peláez; el Director Departamental de Tránsito, Cnl. Ernesto Núñez de Arco, y representantes del Barrio del Periodista, para encarar un estudio a fondo del problema que representan los accidentes, que han cobrado ya muchas víctimas.

La Policía Boliviana ha tomado especial interés en dar solución al problema y ha programado ya la instalación de semáforos y pintado de franjas para la delimitación de los carriles de circulación de vehículos y para el paso de peatones, aparte de haber apostado agentes de parada y patrulleros para controlar velocidades y organizar la circulación de vehículos y el cruce de peatones por las calzadas.

En el cambio de ideas, se plantearon alternativas para encarar con seriedad el problema, evitar nuevos accidentes y preservar la vida de peatones y conductores y, sobre todo, de la niñez, teniendo en cuenta que Obrajes, desde la calle 10 para adelante, ha sido declarada zona escolar. La máxima velocidad permitida es de 40 kilómetros por hora.

Como conclusión de la reunión realizada ayer, se convino en realizar una mesa redonda para el 10 de abril próximo, con participación de autoridades de los Ministerios de Transporte[s], de Urbanismo, Alcaldía, Poli[cía] Boliviana y el Servicio Nacio[nal] y Departamental de Tránsi[to], instituciones interesadas co[mo] el Club de Leones, Rota[ry], Automóvil Club Boliviano, juntas vecinales de Obrajes [y] sectores adyacentes [y] representates de los vecinos [de] la Avenida Roma, Aven[ida] Hernando Siles y cal[les] adyacentes.

La mesa redonda tendrá [por] fin estudiar las soluciones m[ás] adecuadas y prácticas, [la] conveniencia de constru[ir] "rompe muelles" u otros s[is]temas de seguridad para limi[tar] velocidades, campañas [de] educación popular tanto pa[ra] conductores como para pe[a]tones y encontrar los medi[os] para que ningún accidente qu[e]de en la impunidad.

Se abrieron inscripciones en la Normal

..La Escuela Norma[l] "Simón Bolívar" inició l[as] inscripciones del alumnad[o] para la presente gestión; es[ta] labor se prolongará hasta [el] próximo 3 de abril.

Las inscripciones se realiza[n] de acuerdo a un rol, que ha s[i]do elaborado tomando e[n] cuenta cursos y especialidade[s] a fin de facilitar las gestiones.

Anteayer fueron posesiona[das] das las nuevas autoridades d[e] la Escuela Normal Simón Bolí[]var, entre ellas la Profesora Ruth García de Aparicio, en el cargo de Rectora.

Entre las nuevas autori[]dades se cuentan también [el] Director Académico, [...] coordinadores de [...] fesionalización de los niveles medio y primario, directores de carreras y de depar[]tamentos.

Fue recomendada descentralización de los servicios médicos de CBF

Luego de tres días de deliberaciones, concluyó ayer la Primera Conferencia Nacional de Médicos del Seguro Social de la CBF, reunida para examinar y determinar las formas y procedimientos de la transferencia de los servicios médicos de esta institución.

La conferencia examinó y adoptó resoluciones sobre la estructura organizativa, funcionamiento, coordinación y los sistemas de adquisición y provisión de drogas, integración de servicios y otros aspectos de la política de seguridad social de la Corporación Boliviana de Fomento.

Los médicos, en sus conclusiones, señalan que la descentralización de los servicios médicos debe tener autonomía de gestión en cada uno de los distritos correspondiendo la tuición, fiscalización y control al organismo central del Seguro Social de la CBF

En el sistema de prestaciones farmaceúticas, la conferencia determinó la aplicación del Vademecum aprobado por la IBSS. Así como el sistema de adquisiciones establecido por ese organismo.

Se acordó exigir a las empresas la observancia y aplicación de la Ley de Seguridad Industrial y recomendar a los Coordinadores Laborales la utilización, por parte de los trabajadores de todos los medios de protección puestos a disposición de las empresas.

La conferencia médica acordó uniformar el sistema [de] calificación y otorgamiento [de] prestaciones dentro del régim[en] de invalidez, vejez, muerte [y] riesgo profesional a largo pla[zo].

En parte saliente de s[us] conclusiones los médicos de [la] Corporación de Fomen[to] anunciaron que solicitarán [al] Instituto Boliviano de Segurid[ad] Social el auspicio de un diálo[go] nacional sobre el documento "política Social" entregado [por el] Supremo Gobierno por [la] Comisión de estudio.

...Y ELLOS SE JUNTAN

MENSAJE DEL PRESIDENTE DEL CONSEJO NACIONAL DE EDUCACION SUPERIOR A LA UNIVERSIDAD BOLIVIANA MAYOR, REAL Y PONTIFICIA DE SAN FRANCISCO XAVIER EN EL CCCLI ANIVERSARIO DE SU FUNDACION

En representación del Consejo Nacional de Educación Superior y del mío propio, rindo mi más fervoroso homenaje de admiración a la muy noble e ilustre Universidad Boliviana de San Francisco Xavier de los Charcas, en el CCCLI aniversario de su fundación.

Madre nutricia de la libertad americana, ha sido durante su larga existencia, depositaria de la cultura nacional y de una vida espiritual intensa, habiendo surgido de sus claustros, generaciones admirables de brillo intelectual.

Fortalecidos por esa histórica tradición, hoy como ayer, los actuales componentes de la Universidad de Chuquisaca, están llamados a prevalecer por la eficacia de sus estudios en esta hora luminar de la nueva reforma universitaria.

Evocando las sombras tutelares de los manes de esa gloriosa Casa del Saber, formulo votos por la prosperidad creciente a la que tiene derecho como Ciudad Universitaria declarada legalmente, para que se yerga de nuevo como arquetipo dentro del moderno sistema de la Universidad Boliviana.

La Paz, 27 de Marzo de 1975

Ing. Miguel Tejada Velasco
PRESIDENTE - CNES

Gobierno reconoció vigencia a la Confederación Campesina

El gobierno ha reconocido la plena vigencia de la Confederación Nacional de Campesinos en virtud de la promulgación del Estatuto Agrario, que atribuye una estructura organizativa diferente a la de los sindicatos, en razón de que en el seno del campesinado no existe la relación obrero-patronal que caracteriza a las agrupaciones sindicales. El anuncio lo hizo ayer el Ministro de Asuntos Campesinos y Agropecuarios, Cnl. Alberto Natusch Busch, luego de una entrevista sostenida con el Presidente Hugo Banzer Suárez.

El Ministro Natusch Busch aclaró que, de acuerdo al Estatuto Agrario, la denominación de sindicatos agrarios ha sido reemplazada por la de "núcleos campesinos", quedando intactas las denominaciones de Centrales, Subcentrales, Federaciones y Confederación.

Afirmó que, de consiguiente, la máxima organización que agrupa al campesinado boliviano, está en plena vigencia.

Explicó que la determinación del gobierno fue adoptada en razón de que en el seno del campesinado no existe la relación obrero-patronal, tal como ocurre con las agrupaciones sindicales.

DIRECTORIO DEL BANCO AGRICOLA

Un nuevo directorio del Banco Agrícola de Bolivia fue nominado ayer por instrucciones impartidas directamente por el Presidente Hugo Banzer Suárez, según informó el Ministro de Asuntos Campesinos y Agropecuarios, Cnl. Alberto Natusch Busch, quien destacó la importancia del papel que juega aquella institución dentro de los planes de fomento de la agricultura y ganadería.

Según informó al término de una entrevista que ayer sostuvo con el Presidente Banzer, el directorio del Banco Agrícola está presidido por el Ministro del ramo, quien podrá ser suplido en caso de ausencia, por el Subsecretario del Ministerio de Asuntos Campesinos y Agropecuarios.

Tres directores designados por el Presidente de la República, representan a los Ministerios de Asuntos Campesinos y de Finanzas y a CONEPLAN, nombramientos que recayeron en el señor José Ramírez, Lic. Carlos Salinas, e Ing. Jorge Balcázar, respectivamente.

Los otros miembros del directorio, son: Eusebio Ricaldi, por la Confederación de Campesinos; Dr. Fausto Medrano, por los productores agrícolas y agro-industriales; Félix Pinto Saucedo, por los ganaderos, y el Lic. René Lazarte, en representación de los empleados del Banco Agrícola.

El Ministro Alberto Natusch Busch anunció que la primera quincena de abril viajará a Alemania Federal, atendiendo a la invitación que le formuló el gobierno de aquel país. Anunció que en Alemania gestionará préstamos y asistencia técnica, dentro del plan de fomento a la agricultura y a la ganadería.

De otra parte, el Cnl. Natusch informó que un estudio sobre la situación económico-financiera del Banco Agrícola de Bolivia estará concluido hasta fin de mes. Ese estudio será puesto en conocimiento del Presidente de la República y sometido a su consideración sugerencias para mejorar la situación de esa entidad bancaria, a fin de concretar en el menor tiempo posible su recapitalización.

$us. diez millones para agua potable de Cochabamba

..WASHINGTON, 26 (AP) - El embajador boliviano Roberto Capriles firmó hoy un crédito de 10 millones de dólares que se usará para financiar la ampliación de los servicios de agua corriente en Cochabamba.

El crédito, que fue concedido por el Banco Intermaeircano de Desarrollo, permitirá elevar el suministro de 240 a 640 litros por segundo con lo cual se podrán llevar los servicios a 18.000 hogares.

Ello es más de la mitad de las 30.046 casas que están unidas actualmente al servicio de distribución.

Se inundan pueblos peruanos ribereños al Lago Titicaca

LIMA, 26 (AFP).- Once poblados de las orillas del Titicaca, en el sudeste peruano, fueron inundados por las aguas desbordadas del lago, se informó hoy en esta capital.

Se agregó que centenares de personas quedaron en la miseria al perder todos sus bienes por la inundación, provocada por las constantes lluvias en la altiplanicie.

Fanase dio 40% de acciones a sus trabajadores

Los propietarios de la Fábrica Nacional de Sedas (Fanase) transfirieron ayer a sus obreros y empleados el 40 por ciento de las acciones de la compañía.

Con la decisión, aceptada por los empleados y obreros, se dio fin a un conflicto que mantenía casi en agonía a la empresa fabril.

Los problemas originados en la citada industria de La Paz, son de tipo económico, fundamentalmente por las deudas y falta de capital de operaciones que colocaron a la fábrica en una situación álgida.

Los trabajadores solicitaron reiteradamente en las últimas semanas, el apoyo gubernamental para la solución del problema económico.

Con la transferencia de acciones, según creencia de empresarios y obreros, se piensa superar mancomunadamente el problema, buscando nuevas fórmulas de solución a la crisis económica.

En varias ocasiones, Fanase recibió apoyos crediticios para fortalecer su estructura productiva; intentos hechos en los últimos años por sacar adelante a esa industria no consiguieron el éxito deseado.

Hace algunos años, la fábrica Soligno transfirió también parte de sus acciones a sus trabajadores, a fin de neutralizar riesgos económicos que aquejaban a esa otra industria textil de La Paz.

CONVENIO U.M.S.A.- PREFECTURA.- Estudiantes de la Universidad Mayor de San Andrés harán trabajos de planificación socio-económica y de otras especialidades en las provincias del Departamento de La Paz, de acuerdo a un convenio que al respecto suscribieron ayer la UMSA y la Prefectura.

El propósito de la firma de ese convenio es subsanar la falta de programas para impulsar el desarrollo departamental.

Los trabajos serán efectuados por grupos integrados de universitarios de varias especialidades, cuya retribución correrá por cuenta de la Prefectura del Departamento.

Se informó que dentro de esos trabajos de planificación se dará prioridad a la ubicación de recursos, diagnóstico socio-económico, diseño de escuelas, postas sanitarias y mercados, diseño de caminos, normas de urbanización y trabajos de medicina preventiva.

Este programa contará con un consejo superior, encabezado por el Rector de la UMSA y el Prefecto del Departamento. Lueo de un año de trabajo, se ha previsto duración indefinida al programa conjunto, en el que podrán participar otras instituciones.

El convenio Prefectura-UMSA llevará la denominación de "Juana Azurduy de Padilla", en homenaje y adhesión al Año Internacional de la Mujer.

El Rector Jorge Siles Salinas y el Prefecto, Cnl. Mario Escobari, expresaron su complacencia por la concreción del convenio, habiendo manifestado que el hecho brindará oportunidades a los estudiantes y que el país se beneficiará con el trabajo que realicen.

En la fotografía, el Rector Jorge Siles Salinas (primero desde la derecha) y el Prefecto, Cnl. Mario Escobari, firman el convenio.

Se asegura que el aumento de tarifas eléctricas no incidirá en los precios

-Escala de incremento tarifario fluctúa entre 60 y 70 por ciento-

El Ministro de Energía e Hidrocarburos aseguró ayer, al hacer conocer las escalas de incremento de las tarifas del servicio eléctrico en la ciudad de La Paz, que este aumento no incidirá en los precios de la industria y comercio, los cuales -dijo, se mantendrán invariables, porque la repercusión sobre el costo de sus productos es ínfima y existe el compromiso de absorber ese aumento. El Cnl. Guillermo Jiménez Gallo y el Director Nacional de Electricidad reunieron a la prensa para informar que las nuevas tarifas serán aplicadas a partir del primero de abril, o sea el martes próximo, y que se dispuso el aumento por ser la única alternativa para garantizar un servicio normal y atender las solicitudes de nuevos usuarios domiciliarios e industriales.

De acuerdo a los datos entregados en el Ministerio de Energía e Hidrocarburos, se advierte que el porcentaje de aumento tarifario fluctúa entre el 60 y 70 por ciento. Se aclaró que los consumidores denominados de tipo básico y que utilizan hasta 100 kilowatios, hora/mes, han venido pagando tarifas que se mantuvieron sin modificación durante nueve años. Esos consumidores son en la ciudad de La Paz 41.300 y constituyen el 60 por ciento de los clientes de la Compañía Boliviana de Energía Eléctrica. De acuerdo a los datos oficiales pagaban entre 10 y 18 pesos y ahora se les cobrará entre 17 y 30 pesos.

ESCALA DE AUMENTO

El Ministro y el Director de DINE, Ing. Jorge Arce, explicaron que existen tres tipos de consumo: Básico, Medio y Elevado. El consumo de los primeros va de cero a cien kilowatios hora/mes, son 41.300 abonados que constituyen el 60 por ciento y pagan actualmente facturas que varían entre 10 y 18 pesos; desde abril pagarán entre 17 y 30 pesos. Los segundos consumen de cien a trescientos KWHM, son 17.300 abonados que constituyen el 25 por ciento, pagan actualmente facturas que varían de 18 a 71 pesos y desde abril pagarán de 30 a 120 pesos. Los terceros consumen de trescientos KWHM adelante, son 10.300 abonados que constituyen el 15 por ciento, pagan de 71 pesos adelante y desde abril pagarán de 120 pesos adelante. Los incrementos son en el primer caso, en relación a las cifras topes mínima y máxima de 7 a 12 pesos, en el segundo de 12 a 49 pesos y en el tercero 49 pesos adelante.

Los consumidores industriales están incluídos en el tercer caso y se indicó que la incidencia en los costos de sus productos será del 1 al 2 por ciento.

AUMENTOS ANTERIORES

El Ing. Arce recordó que en los últimos diez años se ha procedido a tres aumentos tarifarios en el servicio eléctrico en la ciudad de La Paz, en 1966, en febrero de 1972 y el actual.

Se hizo ver que por consumo de 100KWHM en La Paz se pagará 30 pesos y que por similar consumo en Cochabamba se paga 53 pesos, en Santa Cruz 67 pesos y en Sucre 68 pesos. Se explicó que la variación de tarifas se debe a que se trata de sistemas de generación eléctrica distintos.

BASE LEGAL

Se aseguró igualmente que las tarifas por los servicios eléctricos en el país se basan estrictamente en el Código de Electricidad vigente desde 1968. El Ministro de Energía e Hidrocarburos dijo que con el último incremento tarifario se ha dado a la Compañía Boliviana de Electricidad el camino para contar con el mínimo indispensable para garantizar un servicio normal y responder al crecimiento de la demanda. Agregó que este paso se basó en disposiciones legales y que en consecuencia se exigirá a la Compañía de Electricidad el cumplimiento estricto de sus obligaciones para con los usuarios. Aseguró que las autoridades pertinentes efectuarán un control tambien estricto de la marcha de la empresa de servicio eléctrico que atiende a La Paz y Oruro.

El Ministro formuló votos porque la nueva escala de tarifas no sea utilizada de pretexto para fines politicos, como se lo hizo en el pasado.

ALZA DE TARIFAS ELECTRICAS.- El Ministro de Energía e Hidrocarburos, Cnl. Guillermo Jiménez Gallo (al fondo) es visto junto a algunos de sus colaboradores cuando ayer hacía el anuncio oficial de la elevación de las tarifas de electricidad que regirán desde el próximo mes. Jiménez Gallo explicó a los periodistas que el aumento de estas tarifas no incidirá en la economía del pueblo.

Búsqueda de petróleo

Sun Oil iniciará perforación exploratoria en mayo próximo

..Bolivian Sun Oil Company iniciará la primera perforación de un pozo exploratorio en su trabajo de búsqueda de yacimientos de hidrocarburos en mayo próximo, según informó el Ministro de Energía e Hidrocarburos, Cnl. Guillermo Jiménez Gallo, quien estimó que la tarea se iniciará en los primeros días del mes indicado.

Sun Oil es una de las empresas contratistas de YPFB. El 18 de diciembre de 1973 suscribió un contrato de operación para trabajar en un millón de hectáreas de la zona altiplánica de Oruro y La Paz, con una inversión mínima de cuatro millones de dólares en los primeros tres años. Su primer pozo exploratorio será perforado en la estructura denominada "La Joya", a 45 kilómetros al noreste de la ciudad de Oruro.

De acuerdo a las explicaciones del Ministro, Sun Oil contrató los servicios de Parker Driling Co., que ya trajo sus equipos de perforación que actualmente se encuentran en la ciudad de Oruro, a la espera de ser trasladados a La Joya. El Servicio Nacional de Caminos trabaja en la habilitación del camino que permitirá transportar los equipos.

El Cnl. Guillermo Jiménez Gallo ofreció para una próxima oportunidad un informe detallado del trabajo que se desarrolla en cumplimiento de los restantes trece contratos de operación firmados por YPFB con firmas extranjeras. Adelantó que esas tareas se ejecutan dentro de los términos y plazos establecidos en los convenios. Indicó también que en esa misma ocasión dará informe pormenorizado de la efectivización de los planes industriales de YPFB y, en general, de la actividad petrolera en el país.

SALINAS DE GARCI MENDOZA

Se pidió al Ministro una aclaración sobre la perforación exploratoria de Salinas de Garci Mendoza en Oruro, en atención a que mientras la Gerencia de YPFB informó que los trabajos fueron suspendidos después de llegar a más de tres mil metros de profundidad sin haberse detectado hidrocarburos, autoridades de la misma empresa indicaron en Oruro que la suspensión es momentánea y que se debe a la época de lluvias. El Cnl. Jiménez indicó que ambas versiones son evidentes aunque incompletas. Dijo que se suspendió la perforación debido a las lluvias y que también, de acuerdo a instrucciones del Gobierno, YPFB procede a una evaluación de las posibilidades de nuevos yacimientos y que dedicará su atención prioritaria a las áreas con mayores perspectivas de éxito. Agregó que es posible que se deje la tarea de exploración en el altiplano a las empresas contratistas, para que la empresa estatal dedique sus esfuerzos a otras zonas.

PETROQUIMICA Y GRUPO ANDINO

El Ministro de Energía e Hidrocarburos admitió que los países de la subregión andina se sienten preocupados porque hasta ahora no se haya podido decidir la aprobación de las asignaciones petroquímicas. Señaló que, sin embargo, no es correcto considerar que Bolivia lleva la peor parte. Explicó que el problema principal radica en poder garantizar mercados para los tamaños mínimos aconsejables de las plantas petroquímicas. "Cada país busca poder aprovechar las ventajas de valores agregados, pero confío en que finalmente pueda llegarse a un entendimiento positivo y encuadrado dentro de los principios de integración", dijo.

El Ministro anunció que la comisión boliviana analiza nuevamente el problema petroquímico y que en la próxima reunión o reanudación de la sesión de la Comisión del Acuerdo de Cartagena presentará a consideración "posiciones muy conscientes y adecuadas que seguramente serán acogidas".

CBF realizó nuevo pago adelantado al BID

La Corporación Boliviana de Fomento efectuó un nuevo pago de amortización del préstamo del Banco Interamericano de Desarrollo por $us. 2.100.000, destinado a actividades de preinversión.

El giro por $us. 110.887.45 fue enviado ayer con antelación de varios días a la fecha de su vencimiento.

La CBF informó también que había cancelado al Bank of America la suma de $us. 46.490.56, cumpliendo otra obligación con esta institución de crédito.

Banzer asistirá en Sucre a actos de Jueves Santo

..El Presidente Hugo Banzer Suárez participará esta tarde en la solemne Misa de Jueves Santo que concelebrará en la ciudad de Sucre el Cardenal Clemente Maurer, para retornar a La Paz el viernes, en las primeras horas de la mañana, con el fin de asistir a la Procesión del Santo Sepulcro.

El Presidente viajará a Sucre acompañado de la Primera Dama de la Nación, señora Yolanda Prada de Banzer, y de los Ministros de Relaciones Exteriores y de Asuntos Campesinos, Gral. Alberto Guzmán Soriano y Cnl. Alberto Natusch Busch, respectivamente.

En La Paz, la Misa Crismal que oficiará el Arzobispo, Monseñor Jorge Manrique, no tendrá el carácter oficial de otros años sino, más bien, que tendrá un sentido estrictamente religioso, por lo que, conforme anunció el Arzobispado, no se cursaron invitaciones para la asistencia de autoridades y de diplomáticos.

Por su parte, la Alcaldía ha dictado una Ordenanza Municipal, mediante la cual se dictan normas para la realización de la Procesión del Santo Sepulcro, del Viernes Santo. Esa procesión saldrá del templo de La Merced y recorrerá las calles Colón y Ballivián, plaza Murillo, calles Ingavi y Bozo, plaza Alonso de Mendoza y calles Evaristo Valle y Comercio, hasta la plaza Obispo Bosque.

Según la Ordenanza, la autoridad municipal ha dispuesto que emisoras y salas cinematográficas, durante los días 27, 28 y 29, difundan música selecta y exhiban películas adecuadas a la conmemoración religiosa.

Los locales públicos como bares, cantinas, restaurantes, clubes nocturnos y otros, permanecerán cerrados el Viernes Santo, bajo sanción de clausura por treinta días en caso de incumplimiento.

Rotary Club inaugurará hoy su 37 Conferencia

La trigesimoséptima conferencia del Distrito 469 del Rotary Club será inaugurada hoy, en sesión solemne que se cumplirá, a las 18.00 horas, en los salones del Club de La Paz.

La conferencia, que se prolongará hasta el sábado próximo, cuenta con un programa de actividades en el que se consignan temas sobre régimen interno, relaciones profesionales, interés público, relaciones internacionales.

La jornada de hoy se iniciará a las 9.00 horas con inscripciones y recepción de delegaciones, presentación de credenciales y otros actos preliminares.

Una sesión preparatoria está prevista para las 14.00 horas en la Secretaría de la entidad, que estará presidida por el Past Gobernador Cesáreo Zalles.

La parte central del acto inaugural será el discurso que dirigirá el presidente de la conferencia, Walter Aramayo Rivera. Lo propio hará el Gobernador del Distrito 469, Dr. Valentín Abecia.

Cotizaciones de minerales

..NUEVA YORK, 26 (AP) - Precios de metales no ferrosos:

Cobre 63 5/8-65 centavos la libra, Connecticut Valley.

Plomo 24 1/2 centavos la libra.

Cinc 38 1/2-39 centavos la libra entregada.

ESTAÑO 3.64 dólares la libra, Nueva York.

Plata 4.230 dólares la libra, Nueva York.

Oro 177.05 dólares la onza, Nueva York.

Mercurio 190.00 dólares el frasco, Nueva York.

Antimonio 1.99 dólares la libra, Nueva York.

LONDRES

Estaño, 3.36 dólares la libra fina.

Zinc, 0.36 dólares la libra fina.

Cobre, 0.63 dólares la libra fina.

Cadmio, 2.89 dólares la libra fina.

Plata, 4.25 dólares la onza troy.

Wolfram, 98.89 dólares la unidad métrica fina.

Antimonio, 23.50 dólares la unidad métrica fina.

Oro, 176.50 dólares la onza troy.

IBSS se preocupa por la unidad de gestión de seguridad social

La unidad de gestión en el seguro social boliviano es una de las principales preocupaciones que demuestra el IBSS y la trasunta en el editorial del tercer número de su revista "Teoría y práctica de la seguridad social" que últimamente ha puesto en circulación.

El problema es analizado con antecedentes legales de la propia Constitución Política del Estado, que considera a la unidad de gestión de la seguridad social como el principio básico y fundamental para la organización y realización técnico-administrativa del sistema.

No obstante, ese antecedente -se expresa en el editorial aludido- la implantación de la seguridad social en el país no se hizo dentro de un esquema de estructura compacta, coherente y homogenea y que, lejos de haberse practicado una reforma fundamental para conseguir el objetivo de solidez, se ha llegado a una situación de completa dispersión o atomización.

La asimilación de algunas cajas jubilatorias a la Caja Nacional de Seguridad Social y la persistencia de otras como entidades aisladas no dio los resultados esperados, sino que obtuvieron un régimen de pluralidad que se ha afirmado con plena vigencia en la actualidad.

El Instituto Boliviano de Seguridad Social tiene conciencia de que esta situación tiene otros factores incidentes como es el caso de las limitaciones financiera y económica de los entes del seguro social, cuyos afiliados se han visto en la necesidad de crear fondos complementarios con miras a obtener rentas y otros beneficios mejores.

Se sostiene que el seguro social boliviano se halla en una situación opuesta a la corriente de integración y unificación, que son la característica del movimiento actual de la seguridad social en general.

El Instituto Boliviano de Seguridad Social dice que estudia cuidadosamente las bases y etapas que permitan alcanzar los principios constitucionales de unidad de gestión universalidad de personas protegidas e igualdad de prestaciones

LA REVISTA

La revista del Instituto Boliviano de Seguridad Social se caracteriza, además de una presentación y formato de calidad, por el material informativo y orientador sobre la seguridad social.

TAM inauguró servicio semanal entre La Paz-Trinidad-La Paz

..Transporte Aéreo Militar (TAM), dependiente del Comando General de la Fuerza Aérea, inauguró el servicio aéreo semanal entre La Paz-Trinidad-La Paz.

Para prestar estos servicios los días martes, TAM utilizará aviones Convair -580 a turbohélice, con capacidad para 48 personas. El vuelo entre La Paz-Trinidad se cumple aproximadamente en una hora. El precio del boleto por pasajero en la ruta La Paz-Trinidad es de 300 pesos bolivianos.

El avión Convair-580 a turbohélice tiene un peso total de 2.455 kilos y un recorrido de 630 kilómetros por hora, con velocidad mínima de 3.750 caballos de fuerza y máxima de 4.000 caballos, motores a turbina y cabina altimática.

La tripulación que condujo el vuelo inaugural entre La Paz-Trinidad estuvo a cargo del Tcnl. FAB Oscar Hinojosa, Comandante del TAM; My. FAB Carlos Villarroel, Jefe de Operaciones; Sof. My. FAB Emilio Salazar, Ingeniero de Vuelo; Sof. FAB Víctor Martínez, mecánico; Sgto. FAB Frida Gómez, Azafata; Tte. FAB Raúl San Martín, Jefe de la Agencia La Paz; Sof. Eduardo Ruiz, Jefe Agencia en Trinidad.

Las autoridades militares del TAM señalaron que esta empresa no tiene como afán comercializar sus vuelos, sino vertebrar el país. Explicaron que, como un ejemplo, el TAM ha puesto a disposición de la misión religiosa de San Ignacio de Velasco un cupo de asientos -sin ningún costo- para poder trasladar a zonas como San Matías, Concepción, Roborá, etc., a los enfermos que no cuentan con recursos económicos o niños huérfanos.

Estos servicios no financian al TAM sus costos de operación, pues tienen como fin, señalaron sus autoridades, integrar el país.

ITINERARIOS

El TAM ha programado un plan de itinerarios que se cumplirá hasta el 30 de junio del presente año, en las siguientes rutas:

Vuelo 501: La Paz, Trinidad, La Paz.

Vuelo 502: La Paz, Santa Cruz, La Paz.

Vuelo 503: La Paz, Santa Cruz, La Paz.

Vuelo 504: La Paz, Reyes, Santa Rosa, Santa Ana, Guayaramerín, Riberalta, La Paz.

Vuelos 101-104: La Paz, Apolo, La Paz.

Vuelo 103: Santa Cruz, Concepción, San Ignacio, Roboré, San Matías, Santa Cruz.

Vuelo 102: La Paz, Reyes Ixiamas, Cobija, La Paz.

Vuelo 105: La Paz, San Borja, Rurrenabaque, San Borja, La Paz.

Vuelo 106: Santa Cruz, Itaguazurenda, Camiri, Villamontes, Yacuiba, Tarija, Santa Cruz.

TAM INAUGURO VUELOS A TRINIDAD.- Satisfacción general provocó en la capital del Beni el anuncio de que Transportes Aéreos Militares inauguraron un servicio semanal entre La Paz-Trinidad-La Paz. La fotografía superior muestra a la tripulación del TAM que condujo el CONVAIR-580, al mando del Tcnl. FAB Oscar Hinojosa. Al centro, la azafata del TAM, Frida Gómez, en la atención a los pasajeros de la nave. Abajo, una vista parcial de la nave, en momentos en que los invitados al vuelo inaugural hacen su ingreso a la nave.

El Nuncio Apostólico presidirá actos de Semana Santa en Coroico

Monseñor José Laigueglia, Nuncio Apostólico de Su Santidad Paulo VI, ha sido invitado a Coroico para presidir los actos litúrgicos de Semana Santa en esa localidad, en sustitución de Monseñor Thomas Manning, Obispo Prelado de la capital de Nor Yungas, que se encuentra ausente del país.

Monseñor Laigueglia ha manifestado su beneplácito por la oportunidad que se le brinda, dijo, de conocer no solamente esa risueña región de Bolivia, a religiosos y laicos de Coroico, sino de permanecer allí durante la celebración de la Semana Mayor del catolicismo.

Reiniciación de obras

Gobierno dispuso $b. 9.000.000 para camino Asunta-San Miguel de Huachi

El Ministro de Transportes My (r) Julio Trigo Ramírez, anunció ayer que el Gobierno cuenta con un financiamiento de $b. 9.000.000.- para la reiniciación de las obras de construcción del camino Asunta-San Miguel de Huachi.

En una reunión que sostuvo ayer el Ministro de Transportes y Comunicaciones con delegados de las comunidades campesinas de colonización, asentadas a lo largo del camino Asunta-San Miguel de Huachi, Aquel expresó que con el financiamiento logrado por el Gobierno, la reiniciación de las obras podría comenzar en el mes de julio del presente año.

Asimismo, dijo que en un plazo no mayor a los dos meses, el Ministerio de Transportes y Comunicaciones lanzará la licitación para seleccionar a la empresa que tendrá a su cargo esas obras.

El resto del financiamiento para la construcción del camino, señaló el Ministro, se conseguirá progresivamente hasta que se concluya el camino.

A nombre de los colonizadores, usó de la palabra Lucio Arteaga, quien, a nombre de cinco mil familias campesinas y 75 comunidades de colonización, agradeció "la responsabilidad con que las autoridades de Gobierno, ejecutan obras que van a beneficiar a todo el pueblo boliviano".

Indicó que esas familias, por la falta de esa ruta, se encuentran actualmente en difíciles situaciones económicas, porque no pueden comercializar sus productos agropecuarios en los centros de consumo.

El camino Asunta-San Miguel de Huachi se constituirá en una principal vía de auxilio y de penetración hacia el Beni y permitirá la habilitación de extensas zonas aptas para la colonización.

Las demoras en vuelos del LAB se deben al mal tiempo

Con relación a las quejas formuladas por pasajeros que debían tomar vuelo con destino a la ciudad de Sucre, el Lloyd Aéreo Boliviano, envió el siguiente comunicado en el que informa lo siguiente:

1.- Es evidente que hubo demoras en los vuelos a Sucre. Pero ello sólo es imputable a condiciones de mal tiempo e inoperabilidad de la pista de esa ciudad.

2.- En cumplimiento de su misión de velar por la vida y seguridad de sus pasajeros, la Empresa ha determinado postergar operaciones a Sucre hasta que esas condiciones lo permitan.

3.- Sin embargo, los itinerarios a otros lugares están siendo cumplidos con normalidad y a horario.

4.- En lo que respecta a demoras en el transporte de equipaje a la localidad de Rurrenabaque, es norma del LAB transportar al pasajero con su equipaje permitido regulación que nunca ha sido transgredida. Todas las compañias de aviación comercial aceptan un máximo de 15 Kgs. como equipaje libre que acompaña al pasajero. El peso excedente es transportado a destino con sujeción a espacio y tiempo disponibles, pues el exceso de carga en las aeronaves puede determinar accidentes de incalculable valor.

Por estas razones, el Lloyd Aéreo Boliviano ruega la comprensión de sus usuarios.

La Paz, 25 de marzo de 1975

El LAB puso en venta sus aviones Douglas

El Lloyd Aéreo Boliviano ha puesto a la venta todas sus naves Douglas DC-3 y C-47, con el propósito de modernizar y renovar su flota de aviones, según informaron ayer en el Ministerio de Transportes y Comunicaciones.

Se ha convocado a las personas naturales y jurídicas a presentar sus ofertas hasta el día 7 de abril próximo, a las 18 horas.

Las naves en venta son: Aeronave Douglas C-47- CP -537 Serial N° 4682, Aeronave Douglas C-47 CAP-573, Aeronave Douglas C-47 CP - 583, Aeronave Douglas C-47 CP-591, Aeronave Douglas DC-3A CP-733 y Aeronave Douglas C-47 CP-735.

Ministerio del Interior

Para la Pascua de Resurrección serán libertados 27 ciudadanos

..El Ministerio del Interior entregó anoche a la prensa un comunicado por el que da cuenta de que el domingo de Pascua de Resurrección, serán libertados 27 presos políticos. El comunicado dice:

El Ministerio del Interior, Migración y Justicia, en consideración a la trascendencia espiritual de la próxima Pascua de Resurrección, en aras de la paz social, pacificación y unidad de la familia boliviana, cumpliendo instrucciones de S.E. el señor Presidente de la República, comunica a la opinión pública que ha dispuesto la libertad de los siguientes ciudadanos:

1.- Mario Claure Marconi
2.- Humberto Centellas Peña.
3.- Percy Bustamante Rosa Medina
4.- Leonel Saravia López.
5.- Vidal Aguirre Céspedes.
6.- Francisco Choque Mamani.
7.- Olga Abigail Melgarejo Cerrato.
8.- Gabriela Justiniano.
9.- José Barraza Torrez.
10.- Lorgio Blanco Castedo.
11.- Germán Condo García.
12.- Julián Limachi Sossa.
13.- Sonia Valdivia Ovando de Villagomez (Exilio).
14.- Miguel Montalvo Guzmán. Emil Balcazar Lara.
16.- Paquita Bernal de Leyton (Exilio)
17.- José Calle Ticona.
18.- Alfonso Otto Keiler y Sra.
19.- José Decker Morales.
20.- Juan Loayza Ayoroa.
21.- Walter Torrez Sánchez.
22.- Gladys Caballero Torrez.
23.- Raúl Díaz Romero Tejada.
24.- René de la Barra.
25.- Jorge Reyes Villa.
26.- Guillermo Patón Irusta.
27.- Modesto Alvarez.

Departamento de Relaciones Públicas.

La Paz, 26 de marzo de 1975.

"Petete" en serie educativa de RNA

A partir del miércoles 2 de abril, la serie educativa titulada "El Libro Gordo de Petete" se transmitirá por las ondas corta y larga de Radio Nueva América, tres veces por semana - lunes, miércoles y viernes- en los siguientes horarios: por las mañanas a las 8.10; por las Tardes: a las 15.50 y por las noches a las 20:40.

La versión radial de esta serie -segunda que trasmite RNA- presentará una variedad de temas seleccionados a la mentalidad de niños bolivianos y las trasmisiones tendrán especial importancia para estudiantes del interior del país.

TEATRO DEL MUNDO

Desde el domingo 6 de abril, Nueva America presentará el Ciclo Gran Teatro del Mundo con obras teatrales completas grabadas en España. Entre las principales producciones con duración de 60 minutos podemos citar "El Zoo de Cristal" de Tennesse Williams; "La Caida de Arthur Miller; "Los peces de color" de Jean Cocteau; Hamlet de William Sheakespeare y otras de autores clásicos y modernos.

Estas emisiones del Gran Teatro del Mundo irán a las 21.00, los domingos.

Comunicado del Arzobispo de La Paz sobre celebración del Jueves Santo

El Arzobispo, Monseñor Jorge Manrique, ha dado a conocer la siguiente determinación pastoral:

"La celebración de la Eucaristía, fuente y cumbre de toda la vida cristiana, debe ser siempre expresión de fe, signo de unidad y vínculo de caridad, tal como nos dice el Concilio Vaticano II.

Como indicábamos en nuestra reciente exhortación pastoral sobre la Semana Santa, deseamos que el Pueblo fiel concurra el Jueves Santo a la Celebración de la Cena del Señor (en la Catedral a horas 6.30 de la tarde) para demostrar así su unión con Cristo y con la Iglesia. A dicha Eucaristía estamos todos invitados sin distinción de clases sociales y con la sola condición de que nuestra actitud externa sea expresión de nuestro amor a Dios y a los hermanos.

Después de haberlo considerado ante el Señor y por no tratarse de una conmemoración patria, nos ha parecido más conveniente no cursar invitaciones oficiales para esta Celebración Eucarística del Jueves Santo, como ya se viene haciendo en otras jurisdicciones eclesiásticas del País y del exterior.

En cuanto a la participación oficial de Autoridades de Gobierno y Cuerpo Diplomático en actos religiosos con motivo de conmemoraciones patrióticas, no dudamos de que otras formas de culto (Celebraciones de la Palabra de Dios, celebraciones ecuménicas, Te-Deum, etc.) podrán resultar más adecuadas que la celebración de la Eucaristía, que exige un compromiso formal de fe.

Esperamos que esta determinación pastoral sea aceptada por todos con profundo sentido cristiano.

+ JORGE MANRIQUE HURTADO - ARZOBISPO. -

La Paz, 25 de Marzo de 1975. (Sello) ARZOBISPADO DE LA PAZ. - Bolivia.

Bonampak: Un ejemplo de arte maya

Por HECTOR ARENA

El azar de un descubrimiento todavía era posible en 1946, cuando el joven fotógrafo norteamericano Giles Healey descubrió en la zona maya del sur de México, casi en la frontera con Guatemala, un gran edificio sepultado bajo la vegetación tropical. Al trasponer el ruinoso umbral quedó sorprendido: tres salas completamente cubiertas con impecables frescos se abrían sucesivamente, componiendo un ciclo pictórico de contenido alegórico e histórico que las imágenes iban desenvolviendo a lo largo de los muros. La entusiasta sorpresa del descubrimiento de Healey fue confirmada luego por los especialistas. Se trataba de uno de los más importantes hallazgos arqueológicos, del arte maya en Centroamérica y el lugar fue bautizado Bonampak, palabra maya que significa "muros pintados"

El edificio y los frescos de Bonampak se integran así al acervo cultural conocido del arte maya, una de las grandes culturas précolombinas que ha legado precisos cálculos matemáticos y astronómicos, importantes ritos religiosos, danzas, poesía y grandes vestigios artísticos. Copán, Tikal, Chichen Itza, Uxmal, Palenque, son algunos de los hitos arqueológicos que han quedado como testimonio de esa civilización que floreció al sur de México. en Guatemala y Honduras y con extensas ramificaciones en todo el itsmo centroamericano.

Pero en este legado cultural poco se conocía de la pintura maya. Bonampak lo ha revelado ahora en una dimensión inesperada de programación pictórica, dominio de la técnica y de los recursos expresivos.

UN CICLO PICTORICO EN TRES SALAS

En la primera sala del edificio se despliegan los frescos que anuncian la preparación de una procesión ritual en honor de los dioses de la fertilidad de la tierra. Un grupo de altos jefes, con sus atuendos ceremoniales, domina el conjunto, que complementan los servidores, guerreros, sacerdotes y portaestandartes que participan en la procesión.

En la segunda sala los frescos nos presentan a los guerreros atacando a un pueblo enemigo para capturar víctimas expiatorias. En estas escenas de violencia los artistas mayas demuestran su asombrosa maestría en cuanto a la composición del conjunto y en cuanto al movimiento de las figuras. Luego de esa incursión bélica los jefes, con sus atributos cívico-religiosos, ordenan los preparativos del sacrificio. Las víctimas aparecen en el registro inferior y sus rostros expresan el temor ante su triste suerte.

La narración finaliza en la tercera sala con la celebración de los ritos finales. Jefes y sacerdotes con emblemas de plumas, coloreados, seguidos por músicos con largas trompetas, portaestandartes y servidores se dirigen hacia el lugar del sacrificio.

Este famoso ciclo de frescos ha recibido tratamientos de preservación parcial desde hace varios años. Ha llegado ahora el momento de lograr su protección integral y al mismo tiempo de facilitar su valorización.

El problema más grave es la preservación del edificio de la humedad general de esa zona, sometida a lluvias torrenciales. Una vez resuelto el problema de mantener seco el edificio, se plantea la cuestión de la condensación del vapor de agua sobre las pinturas murales. Ademas de proteger el templo contra la intemperie y los efectos adversos del clima, hay que encarar el complejo y delicado asunto de la limpieza y restauración de las pinturas. Numerosos especialistas han estudiado el asunto y emitido diversas opiniones. En general hay coincidencia en que la causa principal del deterioro de las pinturas ha sido la filtración de agua por los muros. Las sales del agua cristalizan formando capas de carbonato que oscurecen las superficies. Aunque actualmente el edificio está protegido de las lluvias, el grado de humedad interior es muy elevado, con lo que se favorece la aparición de microorganismos.

El mayor peligro de los frescos de Bonampak, sin embargo, es la poca adherencia de los mismos a la capa de estuco sobre la que están pintados. La técnica de fijación a los muros de las pinturas es muy delicada y exige suma prudencia para evitar errores de consecuencias irreparables. De todas maneras los especialistas estiman que existe la posibilidad de conservar las pinturas en su emplazamiento original si se adoptan medidas de control para mantener en las tres salas condiciones ambientales adecuadas.

UN PROYECTO DE MEXICO Y LA UNESCO PARA SALVAR BONAMPAK

Por tratarse de una obra de tanto valor e interés, las autoridades mexicanas consideraron necesaria la consulta con expertos internacionales para emprender una acción de preservación Por esta razón solicitaron la colaboración de la Unesco para realizar en noviembre de este año una reunión "in situ" a la que asistirán unos diez especialistas en pintura mural, problemas de la piedra, restauración de arquitectura, climatologia y deterioro biológico, paisaje y ambientación y arqueología. Participarán también los más calificados especialistas locales.

Luego de más de una semana de tarea, en la que se estudiarán a fondo las pinturas, el edificio y demás obras de escultura en piedra que completan el conjunto, se dictaminará la acción a emprenderse. Para posibilitar esta reunión el Gobierno mexicano mejorará los sistemas de acceso al lugar, construirá instalaciones adecuadas, talleres y laboratorios. Todo el proyecto que contará con la participación de la Unesco- estará a cargo del Instituto Nacional de Antropología e Historia, a través del Departamento de Restauración del Patrimonio Cultural. Colaborará también el Centro Regional Latinoamericano de Estudios para la Conservación y Restauración de Bienes Culturales de México-Unesco.

Este proyecto de Bonampak testimonia así, una vez más, el positivo resultado de la colaboración de la Unesco en los esfuerzos de un país para preservar y valorizar su patrimonio cultural.

(Del Boletin "Perspectivas de la UNESCO).

ARTE Y CULTURA

Concurso Heroínas Paceñas

Los trabajos que resultaron premiados en el concurso convocado por el Comité Cívico Femenino Paceño en homenaje al sesquicentenario y al Año Internacional de la Mujer, son los siguientes:

CATEGORIA UNIVERSITARIA: Biografía de la Mujer Paceña. Firmado por Ayo Ayo correspondiente a Valentin Añawaya Mamani.

BIOGRAFIA Y ACTUACION DE LA GUERRA DE LA INDEPENDENCIA: Firmado por Luis Dardo, correspondiente a Jorge Luis Quiroga.

CATEGORIA ESTUDIANTES CICLO MEDIO E INTERMEDIO :Bartolina Sisa Firmado por Toño, correspondiente a Félix Pérez Flores, se hizo acreedor al premio especial "Felipe Pizarro"

SIMONA MANZANEDA LA HEROINA OLVIDADA: Firmado por Wallpa Rimachi del Colegio, Junin sin identificación.

URSULA GOYZUETA: Firmado por "Sorprendido", correspondiente a José Céspedes, de la ciudad de Cochabamba.

VICENTA JUARISTI DE EGUINO: Firmado por Cóndor Pasa, correspondiente a Roger Suxo Esprella, Colegio de Copacabana.

BARTOLINA SISA: Firmado por Lidia correspondiente a Lidia Ticona de la Escuela Vicenta Eguino.

SIMONA MANZANEDA: Firmado por Malcu correspondiente a Regerio Guaygua del Colegio Copacabana.

HEROINAS PACEÑAS: Firmado por Kantuta correspondiente a Rita Delgado, Instituto Americano.

Se concedieron menciones honrosas a Félix Aspi Cosme. Lourdes Altamirano, Ronald Céspedes, Pedro Paz A. y otros.

Se hicieron acreedores a diplomas especiales varios alumnos de Copacabana por sus ilustraciones.

Tambien se acordó otorgar diplomas al Colegio coeducacional Copacabana y a la Escuela Vicenta Eguino por el interés demostrado y la amplia colaboración a sus alumnas.

....Bajo la dirección del profesor Raúl Rodriguez se realizó en Samaipata un cursillo de artesanías, en la especialidad de repujado en cuero, destinado a los estudiantes de la localidad. Más de treinta jóvenes participaron en este curso que, además, benefició a una parte de la población interesada en esta técnica artesanal. Los trabajos realizados durante el curso -auspiciado por la Secretaría de Juventudes y Deportes actualmente son mostrados en Samaipata y posiblemente se hará con ellos una exposición en la Casa de la Cultura de Santa Cruz. En el gráfico, un estudiante aplica los conocimientos artesanales adquiridos en el cursillo.

Nuevas voces españolas

..La siguiente lista contiene enmiendas y adiciones a los diccionarios publicados hasta ahora, las cuales serán incorporadas en la nueva edición del Diccionario de la Real Academia Española.

adanida. m. Descendiente de Adán, hombre.
adiabático, ca... (Enmienda: pasa a ser acep. 1a. la 2a. actual.)//2. (Enmienda.) Dícese de la transformación termodinámica que un sistema experimenta sin que haya intercambio de calor con otros sistemas.
administrar...(Enmienda a todas las acepciones.) tr. Gobernar, ejercer la autoridad o el mando sobre un territorio y sobre las personas que lo habitan.//2. Dirigir una institución.//3. Ordenar, disponer, organizar, en especial la hacienda o bienes.//4. Desempeñar o ejercer un cargo, oficio o dignidad.//5. Suministrar, proporcionar, o distribuir alguna cosa.// 6. Tratándose de sacramentos, conferirlos o darlos.//7. Tratándose de medicamentos, aplicarlos, darlos o hacerlos tomar. U.t.c. prnl.8. Graduar o dosificar el uso de alguna cosa, para obtener mayor rendimiento de ella o para que produzca mejor efecto. U.t.c.prnl. Administrar justicia. V.justicia.
administrativista. adj. Dícese del jurisconsulto que se dedica con preferencia al estudio del derecho administrativo. U.t.c.s.
adobado, ba...1. bis. Acción de adobar algunas cosas, como cuero, etc.
adonde.. ** de adónde. Argent. y Urug. fr. fig. negativa con que se indica la imposibilidad de que se haga o se logre una cosa. Pero DE ADONDE alcanzarlo. Dicen que aumentarán los sueldos. ¡DE ADONDE!**
aerolínea. (De aero- y línea) f. Organización o compañía de transporte aéreo.
aeronavegación. (De aero- y navegación).f. Navegación aérea.
aerovía. (De aero- y vía.) f. aerolínea.
afilado, da. p.p. de afilar.//2.m. Acción y efecto de afilar.
aflautar. (De a- y flauta.) tr. Adelgazar la voz o el sonido. U.t.c.prnl.

El Juicio Final de Miguel Angel

Por ARTURO USLAR-PIETRI

..Se cumplieron quinientos años de aquel 6 de marzo de 1475 en el que nació Miguel Angel en una aldea de Florencia. Medio milenio de la aparición de un prodigio que brotó inexplicablemente y que parece inagotable. En la emoción estética de los hombres no hay espacio comparable a aquel cajón de mampostería de la Capilla Sixtina que él llenó con la más extraordinaria creación artística que ningún ser haya realizado.

Todos los días la muchedumbre rumorosa desfila bajo el plafón lleno de visiones y ante el muro del Juicio Final. Está allí, en la más terrible tensión, todo el drama de la condición humana. Legiones de gigantes sobrehumanos representan las esperanzas y las caídas, las luces y las sombras, las creencias y las dudas, la eternidad y la muerte que han hecho del hombre ese ser excepcional y trágico. Aquel Dios como una nube de tormenta, que separa la luz de la sombra, o que toca el dedo de Adán adormecido con el más eléctrico contacto, dice todo lo que la conciencia humana ha buscado por milenios y no ha renunciado a hallar.

Y luego hay el gran telón de boca, de boca de cielo y de infierno, del fresco del Juicio Final. Aquella catarata de figuras colosales que rodean como un torbellino la figura hercúlea de Cristo. Mezcladas, sobrepuestas, contorsionadas, parecen precipitarse sobre la inerme sorpresa del espectador.

No hay que saber mucho del Apocalipsis y de la escatología cristiana para sentir todo el terrible mensaje que está en aquella visión. Sin embargo nunca la veremos como la vió Miguel Angel. Todas las figuras, las de los Profetas, las de los Apóstoles, la de Jesús, la de María, las de los condenados y los resucitados, estaban desnudas. Nadie se había atrevido a poner todo el drama espiritual en carne desnuda como aquel viejo artista, de nariz aplastada, que completaba treinta años más tarde su obra de juventud del techo de la Sixtina.

Se hizo mucho escándalo con este atrevimiento. De parte de los que sinceramente se ofendían de aquella aparente impudicia, que para Miguel Angel no era sino verdad sin ocultamientos, y también falso y clamoroso aspaviento de los que le tenían envidia y deseaban vengarse de su genio. El Aretino, famoso traficante de injurias y calumnias, escribió contra la obra un panfleto de hipócrita indignación.

Cuando la Contra-Reforma alcanzaba su mayor severidad la Curia romana estuvo a punto de ordenar la destrucción del maravilloso fresco. Se logró salvar adulterándolo. Le tocó a Miguel Angel octogenario ver como su discípulo Volterra sobreponía trapos y vestiduras para cubrir las poderosas desnudeces. Fue la única manera de salvar la obra incomparable, sólo que se había logrado al precio de destruir el efecto repulsivo e intemporal de aquellos cuerpos limpios de todo lo que no fuera su propia tensión espiritual.

Esa guardarropía inútil y atenuante, que el bueno de Volterra tuvo que poner sobre las figuras de su maestro para calmar pudibundeces irritadas, no ha permitido más nunca que nadie pueda ver en toda su fuerza y contraste la obra de Miguel Angel, pero al menos ha logrado que podamos ver mucho de ella.

De otro modo hubiera podido ser destruída o perdida como muchas otras de sus obras lo han sido por la negligencia o por la ignorancia o por el furor iconoclasta del fanatismo. Nos habríamos quedado sin Juicio Final. En esa forma el hombre ha perdido para siempre muchas de sus más grandes creaciones. Una parte considerable de las letras griegas se perdió así. La mayor parte de Esquilo y de Sófocles. De las obras de la Edad Media y del Renacimiento se han perdido casi tanto como las que nos queda.

Muchas de las obras más extraordinarias que poseemos del pasado se han conservado por un puro azar o por una decisión individual. De las treinta y siete obras dramáticas de Shakespeare dieciocho por los menos se hubieran perdido, entre ellas **Antonio y Cleopatra, Otelo** y **La Tempestad**, si siete años después de su muerte dos compañeros de escena no hubieran resuelto publicarlas en su edición del Primer Folio.

También es fácil advertir que el Cervantes Viejo, de las prisiones, la pobreza y la continua errancia, ha podido no concluír o perder el manuscrito del **Quijote**.

Casi a puros azares, a increíbles circunstancias favorables debemos la existencia de muchas de esas obras únicas y cimeras que constituyen el más alto título de grandeza del alma humana. Muy poco faltó para que no hubiéramos tenido ni el Juicio Final de Miguel Angel, ni la mayoría del teatro de Shakespeare, ni, acaso, la gran obra de Cervantes. No habría llegado hasta nosotros nada de lo que significan aquellas cumbres del genio humano.

La obra de un Miguel Angel no sólo se ha conservado por una afortunada circunstancia, sino que toda ella es un puro azar prodigioso. La aparición de un hombre semejante y su realización es algo que escapa a toda previsión y mesura. ¿Qué hace que un cómico de un teatro popular de Londres escriba **Hamlet**, o que un soldado viejo e infortunado de España saque de sus desesperanzas y miserias el **Quijote**? Nada que pueda reducirse a un mecanismo de causas y efectos sino un puro e inesperado don increíble. De esta calidad prodigiosa son las grandes obras artísticas, por la manera en que surgen y por el modo en que se conservan y llegan a la posteridad - (ALA).

LUFTHANSA DESPIDE A UNA COLEGA

Con motivo de ausentarse a Europa para proseguir sus estudios la señorita Ana-Maria Muñoz fué despedida por sus colegas de Lufthansa con una cena en el Club Alemán.

SECRETARIADO EJECUTIVO

ILVEM

UN INSTITUTO SERIO PARA ESTUDIAR EN SERIO

- Propaganda?... Casi no es necesaria. Nuestras egresadas son la mejor propaganda. Y nuestros programas y métodos de estudio son la mejor garantía.

- Títulos con Resolución Ministerial y validez nacional. Costo realmente bajo. En cuanto al material de estudio, poco, económico, y el estrictamente necesario. En cuanto a los resultados, los mejores!

- El secreto? Trabajo, seriedad, cordialidad, eficiencia del sistema.

SECRETARIADO EJECUTIVO

Inscripciones Abiertas

- ILVEM, avenida Mariscal Santa Cruz 1 .22, octavo piso (al lado de Café Royal).

- Informaciones en el 56749.

LA SOLUCION ES ILVEM!

DIRECCION GENERAL DE LA RENTA INTERNA
DEPARTAMENTO ADMINISTRATIVO

CONCURSO DE MERITOS PARA ARQUITECTO

La Dirección General de la Renta Interna requiere los servicios profesionales de un Arquitecto para trabajar a tiempo completo en:

1) Elaboración de anteproyectos y proyectos completos de edificios para la Renta Interna. Los estudios deben comprender pliegos de especificaciones, condiciones generales y administrativas, estipulaciones especiales, especificaciones técnicas, cómputos métricos, presupuestos de obra, programas de desembolsos y tiempo de duración de los trabajos.

2) Dirección y Supervisión de los edificios que se construyen y que se construyeran en el futuro en La Paz y en el Interior de la República;

3) Prestar asesoramiento general en todos los aspectos relacionados con su actividad profesional.

Los interesados deben reunir los siguientes requisitos:

a) Tener experiencia profesional no menor de 4 años.

b) Presentar su Curriculum Vitae acompañando fotocopias de los siguientes documentos:

- Título Académico;
- Inscripción en el Colegio de Arquitectos;
- Certificados de Trabajos en obras similares;

Los interesados deberán presentar su documentación en sobre cerrado en la Jefatura del Departamento Administrativo de la Dirección General de la Renta Interna, calle Ballivián N° 1333, tercer piso, Teléfono N°. 55303, hasta horas 18 del día viernes 7 de abril.

Cualquier información adicional deberá solicitarse a la Jefatura del citado Departamento Administrativo.

La Paz, marzo de 1975.

Guido Peña Diez
JEFE DEL DEPTO. ADMINISTRATIVO

Vo. Bo.
Lic. Marcelo Zalles Barriga
DIRECTOR GRAL. DE LA RENTA INTERNA.

Si es un asunto de folletos...

GRAFICA LTDA. también lo imprime. . . con todas las ventajas

GRAFICA LTDA. encierra en su empresa todo el proceso de producción, comenzando por la creación del folleto y terminación con la entrega en su empresa, de un folleto perfecto, atrayente. . . y económico.

GRAFICA LTDA. le da más en todo: calidad, puntualidad, experiencia. . . . y todos los"etcéteras"que Ud. exige.

IMPRESIONES EN BLANCO Y NEGRO Y A TODO COLOR

grafica ltda.

Calle Ballivián 1268 Teléfono 54808 - Casilla 3337

PARA EL AÑO SANTO...
Avianca
ABRE UN NUEVO CAMINO A ROMA

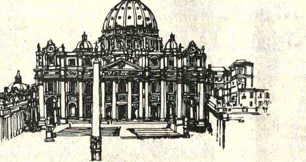

Este es el Séptimo camino

33 DIAS EN EUROPA

Incluye: Madrid, Victoria, Lourdes, Paris Amsterdam, Colonia, Franckfurt, Lucerna, Milano, Venecia, Florencia, Roma, Niza, Nines, Barcelona.

PROXIMA SALIDA:
23 de Abril

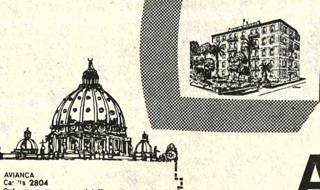

AVIANCA
Casilla 2804
Qui... conocer mas detalles sobre el 7o camino de AVIANCA para llegar a Roma.
Nombre ____
Direccion ____
Ciudad ____ Teléfono ____

Avianca
tiene mundo

La Paz
CRILLON TOURS
Av. Camacho 1223
Tel. 40102 - 20222
INCATUR S.A.
Av. Camacho 1476
Tel. 53235 - 55328
ADAR TOURS
Av. 16 de Julio 1650
Edif. Avenida
Tel. 28524 - 52387
TURISMO BALSA
Av. 16 de Julio 1787
Tel. 54049 - 27844

Cochabamba
INCATUR
Av. San Martín 6104
Tel. 8560 - 2946
VIATUR
Av. 25 de Mayo 6168
Tel. 7721

Santa Cruz
SANTA CRUZ TOUR
P... 24 de Septiembre acera Oeste No. 33
Tel. 22620 - 24014

Ha dejado de existir, confortado con los auxilios de la Santa Religión Católica, el que en vida fué, cariñoso hijo y ejemplar hermano:

Niño NELSON LUJAN MEDINA
(Q. D. D. G.)

Carlos Luján y Sofía M. de Luján, padres, Oscar, Hernán, Edwin y Noemí Luján Medina, hermanos, Virginia M. de Luján, hermana política; Policarpio Medina y Prudencia v. de Luján, abuelos, los primos, tíos, y demás familiares, ruegan a sus relaciones, personas piadosas, residentes de Cocaraní y Yunguyo (Perú) alumnos de la Escuela "Fernando Bravo" se dignen concurrir a la traslación de los restos mortales del extinto, al Cementerio General, el día de mañana viernes 28 del presente a horas 11 a.m.
El cortejo fúnebre partirá de la Mutual y Cooperativa Policial (Calle Junín)
Atención que comprometerá la gratitud de la familia doliente.

En la paz del Señor y confortada con los auxilios de la santa religión católica, ha dejado de existir la que en vida fue:

Sra. MARIA ELENA ARTIEDA GOMEZ SANCHEZ

Carmen Gómez Sánchez vda. de Artieda, madre; Marcela y José Manuel, hijos; José Eduardo, hermanos; los tíos, sobrinos y demás familiares, ruegan a sus amistades, personas allegadas en forma especial al personal de la fabrica Derby, Indinl Motors Ltda. se dignen asistir a la traslación de los restos mortales de la extinga al Cementerio General el día de hoy jueves 27 del pte. a horas 16 p.m. (4 de la tarde). El cortejo fúnebre partirá de la calle México Nº 1411 (casi esq. Colombia).
Favor que comprometerá la gratitud de la familia doliente.
Servicios Funerarios Aliaga Figueroa 773 Tels. 25676-64800

Agenda Femenina

OFICINA DE LA MUJER

La Oficina de la Mujer invita a todas las instituciones femeninas y personas interesadas a participar en el Seminario "Rol Jurídico-Social de la Mujer en Bolivia". Las inscripciones se realizan en el 2do. piso del Ministerio de Previsión Social y Salud Pública.

CIM

El Comité Boliviano de Cooperación a la Comisión Interamericana de Mujeres, dentro de su programa preparado con motivo del Sesquicentenario de la República y el Año Internacional de la Mujer, ha organizado el encuentro nacional del personal ejecutivo del Comité y sus filiales en Oruro, del 28 al 30 del presente. Los temas centrales son los siguientes: Evaluación de actividades del Comité: Diálogo y Reflexión en torno a la problemática de la Mujer.

HERMANDAD DEL SEÑOR DE LA SENTENCIA

La Hermandad del Señor de la Sentencia invita a todas las integrantes a la Procesión del Santo Sepulcro, mañana en la Iglesia de la Merced.

ASOCIACION NACIONAL DE GUIAS SCOUTS

Sesenta guiadoras de la Asociación Nacional de Guías Scouts asisten a la Cuarta Reunión en Cochabamba, que se realiza del 27 al 31 del presente. Los objetivos de esta reunión son evaluar el trabajo de la entidad durante los 60 años de actividad en Bolivia y planificar su futura obra.

SERIE EDUCATIVA A TRAVES DE RADIO NUEVA AMERICA

A partir del próximo miércoles, se transmitirá por Radio Nueva América, la serie educativa "El libro gordo de Petete"; lunes, miércoles y viernes a horas 15.30 y 20.30.

El Embajador en Chile, señor Guillermo Gutiérrez V. M., rodeado del directorio del Círculo de la Unión durante el cocktail de despedida que le ofrecieron por su viaje a Santiago.

Sociales

REUNIONES

La Fundación Cultural EMUSA ofrecerá el martes un vino en su Galería de Arte, Av. 16 de Julio 1007, con motivo de la inauguración de la Muestra Retrospectiva de Dibujos de María Esther Ballivián.

El Agregado de Prensa a la Embajada de Estados Unidos, señor Robert Minutillo, ofrecerá el martes próximo un almuerzo a un grupo de sus relaciones diplomáticas y oficiales.

El Alcalde Municipal de La Paz, General Armando Escóbar Uría, invitará una copa de champagne, pasada la ceremonia de condecoración al Embajador de China, señor Pablo Tseng.

NACIMIENTO

El hogar de los esposos Jorge Alazabal y Norah Sánchez ha sido alegrado con el nacimiento de una hija. La madre y la niña reciben atención en la Clínica Alemana.

VIAJERO

Con motivo de proseguir sus estudios Universitarios en Ginebra (Suiza), se ausenta hoy, por vía aérea el estudiante:
DAVID ARREDONDO
Con tal motivo sus padres Alfredo Arredondo y Elba de Arredondo, familiares y amistades despidieron en el aeropuerto de El Alto.

Programa de Semana Santa Parroquia de San Agustín

27.- **JUEVES SANTO:** Hs. 17,30: Misa "La Cena del Señor".- Comunión general.- Adoración y visita a los Monumentos. Hora santa.

28.- **VIERNES SANTO:** por la mañana, adoración en el monumento; por turno pasarán las Cofradías. Hs. 15.- Celebración de la Pasión del Señor; oración universal; adoración de la Cruz.- Comunión.

29.- **SABADO SANTO.**- Ceremonias nocturnas. Hs. 22.- Comienzo de la vigilia: Bendición del fuego, Pregón pascual.- Liturgia de la palabra y ceremonia bautismal.- Bendición del agua, renovación de las promesas bautismales.- Misa.

30.- **DOMINGO DE PASCUA DE RESURRECCION.**- Hs. 9.- a 12.- Misas.

"Tanto amó Dios al mundo, que entregó a su Hijo único para que no perezca ninguno de los que creen en él, sino que tengan vida eterna".- San Juan.

"Oh feliz culpa que mereció tal Redentor", Pregón pascual.

CRISTIANO RECUERDA: DEBES CONFESAR Y COMULGAR EN ESTA PASCUA.

Programa de Semana Santa Basílica de San Francisco

Día 27 de Marzo JUEVES SANTO. Hrs. 19 (7 p.m.) Misa solemne de la "CENA DEL SEÑOR". Comunión general y procesión del Stmo. al Monumento.

CONFESIONES: Por las mañanas de Hrs. 8 a 12.

Por las tardes de Hrs. 4 a 9 p.m.

Día 28 de Marzo VIERNES SANTO Hrs. 15 (3 p.m.) "Acción litúrgica de la Pasión y Muerte de N.S. Jesucristo, Adoración de la Cruz y comunión.

Hrs. 19 y 30 Vía Crucis por el interior de la Basílica.

CONFESIONES: Por la mañana de Hrs. 8 a 12.
Por la tarde de Hrs. 2 a 7 p.m.

Día 29 de Marzo SABADO SANTO. Hrs. 6 a.m. Vía Crucis al Calvario
Hrs. 20 VIGILIA PASCUAL: Bendición del fuego, canto del pregón, lecturas bíblicas, y Misa solemne.

CONFESIONES: Por la mañana de Hrs. 8 a 12.
Por la tarde de Hrs. 4 a 10 p.m.

En la ciudad de Santa Cruz, en días pasados apagó su primera velita el niñito ROGELIO DAVID PADIN VASQUEZ, con este motivo sus padres Rogelio Padin y Celia V. de Padin ofrecieron un té a sus pequeñas relaciones.

Mensaje de las Madres Paulinas

El siguiente mensaje ha sido presentado por la Madres Paulinas, con motivo de la Semana Santa:

Por momentos, nuestro mundo parece cansado y pesimista, desalentado y triste. No nos desalentemos. No permanezcamos inactivos. Somos comunicadores de esperanza. Una esperanza realista, que sabe descubrir el mal e intenta repararlo. Una esperanza que es creación y compromiso.

La Iglesia Pascual descubre los problemas angustiantes de los pobres y los hace suyos. Los descubre para salir al encuentro del pecado, del dolor, la injusticia, la violencia que sufren hoy nuestros hermanos. Alivia, cura, promueve, denuncia cuando es necesario, redime y salva por voluntad de su fundador, Cristo.

La cuaresma es el paso de Cristo, del dolor a la alegría; y también hoy los hombres tenemos un Vía crucis, nuestro propio camino de la Cruz en... Se reabre el proceso de Jesús, en miles de prisioneros de guerra, en tantos procesados, incomunicados y rechazados...Lima fue arrasada por el terremoto, Pedro, Filomena perdieron la vida en los Yungas...En muchos países está legalizado el aborto. Los niños son Cristos asesinados..

Sintonice su emisora **Radio "El Cóndor"el día de hoy jueves a Hs. 19.**

LA PRENSA EN ESPAÑA.....

(Viene de la página 3)

blación. De ahí la necesidad de alajarla; algo que se ha hecho a todo trapo en la India, y que, según la comisión episcopal boliviana, se comenzó a hacer este año en el país mediterráneo del Cono Sur. Ocho millones de dólares serán gastados en "la nación de las dos capitales - Sucre y La Paz - por un ejército de médicos y enfermeras, que cuentan en sus tareas esterilizadoras.

Los medios rurales y las madres de hijos menores de cinco años son objetivos predilectos de estos planes que, según la Iglesia, con sede privada en La Paz, "encubren designios egoístas de dominio internacional con fines de preservar el bienestar de los países desarrollados y conservar áreas inundiales como reservas de materias primas, si es que esto no encubre estrategias de dominio físico y de estas áreas.

El problema del control demográfico en la América de nuestra habla tan ligado al de la paternidad responsable, no sólo afecta a naciones como Bolivia, de muy corta renta "per cápita" - 234 dólares en 1972 - sino a países como Méjico, una de las "cabezas de serie" continentales.

A fines del pasado año el Gobierno azteca y el veterano Partido Revolucionario Institucional - P.R.I. - sufrió duros ataques del opositor. Partido de Acción Nacional - P.A.N. - y otros elementos de la derecha de que en los desayunos y comidas facilitadas por el Estado en las escuelas a los niños de las clases económicamente más débiles se mezclaban sustancias esterilizantes a largo plazo y que casi toda esa infancia estaba siendo vacunada contra la posibilidad de engendrar cuando alcanzase la pubertad".

EL DIRECTORIO Y SOCIOS DEL CLUB DE LA UNION ARABE HACEN LLEGAR SUS PROFUNDOS SENTIMIENTOS DE PESAR AL REINO Y PUEBLO DE ARABIA SAUDITA POR EL INFAUSTO FALLECIMIENTO DEL QUE FUE:

FEISAL IBN ABDUL AZIZ AL-SAUD

MONARCA Y NOBLE REY DE ARABIA SAUDITA

LA PAZ, 26 DE MARZO DE 1975

ZAMBRANA HERMANOS

CLUBS COOPERATIVOS DE TRAJES DE CASIMIRES INGLES.
SERIE "N" EN EL PRIMER SORTEO CON EL Nº 3
FUE FAVORECIDO EL SOCIO Sr. JAIME JUAREZ. PROXIMO SORTEO 12 DE ABRIL.
MAYORES INFORMES. AV. CAMACHO 1323 - 1º PISO. Tel. 27269.

PARA LA REINA DEL HOGAR...

Vigorelli

Máquinas de coser y bordar

ALGUNAS DE SUS CUALIDADES:

* Pegan botones
* Bordan
* Zurcen
* 1000 puntos por'
* Cose de frente o atrás
* y mucho más...

»adquiera la suya en:

La Paz:	Oruro:	Cochabamba:	Santa Cruz:	Sucre:	Trinidad:
SISAL LTDA y Agencias.	IMPORTADORA SUDAMERICANA	CASA CONFORT	CASA REYES LTDA CASA CRACOVIA ELECTROFRIO LTDA	CASA BUEN HOGAR	CASA A. PINTO

"FATEJA" S.A.

ASAMBLEA GENERAL ORDINARIA

De acuerdo al Artículo 21 de los Estatutos se convoca a los accionistas para el día de hoy jueves 27 de Marzo a horas 15.00 en sus oficinas de la Av. Ismael Vásquez 1320.

EL DIRECTORIO

MINISTERIO DE EDUCACION Y CULTURA

ESCUELA NORMAL SUPERIOR "SIMON BOLIVAR"

COMUNICADO

INSCRIPCIONES PARA LOS ALUMNOS COMPRENDIDOS EN LA NUEVA LEY DE ESCUELAS NORMALES DE BOLIVIA

..El Rectorado de la Escuela Normal Integrada "SIMON BOLIVAR", comunica que las inscripciones se efectuan del 25 al 3 de abril próximo, de acuerdo con el Rol establecido por la Dirección Académica.

La Paz, 26 de marzo de 1975

DEPARTAMENTO DE RELACIONES PUBLICAS

ENFE

COMUNICADO DE LA EMPRESA NACIONAL DE FERROCARRILES

Habiendo sido transferidos a la Caja Ferroviaria de Seguro Social los servicios médicos de esta Empresa, se comunica al comercio, farmacias particulares, médicos especialistas, laboratorios clínicos, laboratorios de Rayos X, proveedores de drogas, etc, etc, que todas las cuentas por servicios prestados a ENFE serán reconocidos únicamente hasta el 31 del presente mes, debiendo efectuarse los trámites de pago en nuestro Departamento Financiero (Pura Pura).

La Paz, marzo de 1975

GERENCIA ADMINISTRATIVA

CORPORACION MINERA DE BOLIVIA

..Invita a los señores representantes y firmas proveedoras, a recoger los pliegos de especificaciones de la Secretaría de la Comisión de Adquisiciones, 4to. piso Edificio Central, correspondiente a los siguientes pedidos:

30431 VALVULAS DE BRONCE Y FIERRO NEGRO
30411 BOMBAS COLGANTES
30429 EMPAQUETADURA GRAFITADA
30443 CADENAS DE ESLABONES
30453 SIERRAS CORBINA Y CINTA SIN FIN

El plazo de presentación de propuestas es hasta horas 16:00 del dia miércoles 23 de abril del año en curso.

GERENCIA DE ADQUISICIONES

La Paz, marzo 25 de 1975

PR/09/75

UNIVERSIDAD BOLIVIANA

UNIVERSIDAD MAYOR DE SAN ANDRES

RR.PP. Nº 329

CONVOCATORIA PARA DOCENTES

..La Facultad de Tecnología de la Universidad Mayor de San Andrés, convoca a Concurso de Méritos, complementada con examen de oposición en los siguientes cargos:

DEPARTAMENTO DE INGENIERIA ELECTRICA Y ELECTRONICA

1. ELT-242 y 243 Cátedra Interina de Técnica de Pulsos
2. ELT-257 Cátedra Titular de Telefonía
3. dos Instructores de Laboratorio a Medio Tiempo para la especialidad de Eléctrica (Potencia)
4. un Ayudante para la Cátedra de Electrotecnia
5. tres Instructores a Medio Tiempo para el Laboratorio de Electrónica.

Los expedientes deberán presentarse hasta horas 18,00 del dia viernes 4 de abril del presente año en la Secretaría de la Decanatura de la Facultad de Tecnología.

La Paz, marzo 25, 1975

Ing. Hugo Mansilla Romero
DECANO

Dr. Luis Fernando Valle
Secretario General de la U.M.S.A.

COMITE NACIONAL DEL SESQUICENTENARIO

COMUNICADO

A través del presente comunicado se pone en conocimiento de todas las empresas de producción industrial, agrícola comercial, entidades financieras del país y extranjeras, cooperativas, empresas estatales, mixtas, binacionales, multinacionales, artistas, artesanos asociados o individualmente y demás entidades afines; que tengan interés en participar en la : "Feria Internacional del Sesquicentenario de la República" pasar por las oficinas del Comité Nacional Ejecutivo del Sesquicentenario de la República a fin de reservar sus stands respectivos previo estudio del plano de la feria que se realizará en la ciudad de Cochabamba del 3 al 18 de agosto de 1975.

Departamento de Relaciones Públicas del Comité Nacional, sito en Pasaje URDINI 275, 5º Piso Ofic. 9. Tel. 57116. box. 70.

DEPARTAMENTO RELACIONES PUBLICAS

AVISOS ECONOMICOS

Departamentos Habitaciones

DEPARTAMENTO EN ALQUILER Necesito, dos dormitorios y dependencias. Ref: Teléfono 41366. (21-12/CRG)

CARVAJAL.- Yanacocha 448.- Dos habitaciones contrato mixto Av. Saavedra, entrega inmediata. Dos habitaciones anticrético, Tejada Sorzano 28.000, otras distintas zonas. (26-27).

CARVAJAL.- Yanacocha 448.- Tel. 54862.- Departamentos, anticrético calle Murillo excelente lugar, tres y dos dormitorios, dependencias, entrega inmediata vacía, ocasión. (26-27).

DEPARTAMENTO Pequeño completo, bien situado Saavedra 2015. Miraflores. (26-27/57530).

CARVAJAL, Yanacocha 448.- Tres habitaciones cocina anticrético final Yanacocha 40.000.- Dos habitaciones dependencias mixto. Av. Saavedra, otras distintas zonas (27-28).

CARVAJAL, Yanacocha 448. Vende casa Yanacocha . FINAL sobre parque Esq. Sinosain vacía ocasión 285.000 (27-28).

CARVAJAL, Yanacocha 448.- Departamento, anticrético calle Murillo tres y dos dormitorios, dependencias.' Graneros dos departamentos, entrega vacía a estrenar. cerca Mercado .- Indaburo dos departamentos, anticrético, otras distintas zonas.

CARVAJAL, Yanacocha 448.- Vende departamento propiedad horizontal edificio Jazmín, tres dormitorios, dependencias confortables, dependencias entrega vacía, amplias facilidades. (27-28).

CARVAJAL, Yanacocha 448.- Departamento propiedad horizontal. Tejada Sorzano, tres dormitorios. dependencias entrega vacía, venta 200.000 (27-28).

NECESITO Departamento urgente doy 2.000 $bs. alquiler. Referencias teléfono 43205, preferentemente de 9-12 y 18-22 (27-30/57543).

Casas

CARVAJAL.- Yanacocha 448.- Tel. 54862.- Vende casas, Pioneros de Rochedall, cerca Parque Israel, entrega vacía, ocasión, amplio patio. (26-27).

CASA JUNTA ALQUILO, cuatro dormitorios, escritorio, living, comedor, garaje, amplios jardines y dependencias se alquila en Sopocachi. Ref: Teléfono 41366. (21-10/CVC)

CARVAJAL. Yanacocha 448, Tel. 54862.- Vende casa Zona Cristo Rey calle Iripity, seis departamentos, reconoce anticréticos entrega vacía, nueva frente Fábrica Focos (27-28).

CARVAJAL, Yanacocha 448.- Vende casa lado Estadio La Paz. Av. Estrada departamento completo, amplio jardín apropiado para construcción multifamiliar, vacía.

(27-28).

CARVAJAL, Yanacocha 448. Tel. 54862.- Vende casa Pioneros de Rochedalle departamento completo dependencias amplio patio, cerca Parque Israel, entrega inmediata. (27-28).

CARVAJAL, Yanacocha 448 Casas, departamentos, habitaciones necesito para colocación inmediata propietarios no pagan comisión. (27-28).

CARVAJAL, Yanacocha 448 Vende casa calle Colombia, dos departamentos, cerca Templo San Pedro, ocasión (27-28).

CARVAJAL, Yanacocha 448. Tel. 54862.- Vende casa calle Sucre cuatro departamentos, reconoce anticrético entrega vacía (27-28).

CARVAJAL, Yanacocha 448, Vende casa, Villamil de Rada cerca Buenos Aires. Villa Fátima calle uno, vacía 120.000. Villa Fátima Barrio Petrolero, vacía 65.000. Otras distintas zonas (27-28).

SE OFRECE Casa en venta en Av. Aroma Cochabamba Ref: 50428 - 66085. (19-26/57472)

AGENDA

PRESENCIA Av. Mariscal Santa Cruz.- Edif. Esperanza **CENTRAL:** Tel. 40460.- 41125 y 52184.- **GERENCIA:** Tel. 52172.- **PUBLICIDAD:** Tel.: 52178 **REDACCION:** Tel. 51998.- Casilla 1451 Cajón Postal 3275.

FARMACIAS DE TURNO

DEL 22 AL 29 DE MARZO

STA. MARIA, Dr. Hugo Pinilla, Bolívar N° 735 Tel. 41662.- **SAN GERARDO,** Dra. Lide Hoisch, Av. Saavedra N° 2160.- **ROSARIO,** Dra. Rosario Pereira, Av. Mcal. Santa Cruz N° 2160 Tel. 29622.- **BELEN,** Dra. Olga Moya, Rodríguez-Linares Tel. 55690.- **LA SALVACION,** Dra. Mary Paredes, Av. Buenos Aires N° 1009, Tel. 22235.- **SOPOCACHI,** Dra. Wilma Yacoman, Plaza España N° 2698 Tel. 29979.- **LITORAL,** Dra. Teresa Quintanilla, Ceja de El Alto N° 100 Tel. 59111.

FARMACIAS DE TURNO PERMANENTE

OBRAJES Plaza Franz Tamayo Tel. 82081 Obrajes.- **SAN CARLOS,** Av. República 26 Tel. 20223 Villa Victoria.- **VERA CRUZ** Av. Antofagasta N°. 100 Tel. 59107 Alto de La Paz.- **CRISTO REY** General Lanza 2110 Tel. 27534 Sopocachi Alto.

TELEFONOS DE URGENCIA

BOMBEROS 119.- **ASISTENCIA PUBLICA** 118 - 22111 .- **RADIO PATRULLA** 110.- **TRANSITO** 26148 **SAMAPA** 26628 - 26548 - **ENERGIA** 54357.- **TELEFONOS (RECLAMOS)** 113.**INFORMACIONES** 104 - **SEÑORITA HORA** 117.- **LARGA DISTANCIA EXTERIOR** 55907 - 09 **INTERIOR** 20402-03. **HOSPITAL DE CLINICAS CENTRAL** 22821 - 22872.- **AASANA** 59333 - 59310.

FLOTAS

TRANS-SERVICE LTDA. Alto de la Alianza N°. 757 Tel. 43154.- **TRANSPORTES "EL CHAPACO"** Chuquisaca 568 Tel. 40258; **TRANSPORTES UNIVERSO.** Av. Montes 638 Tel. 42831.- **TRANSPORTES SAMA** Murillo esq. Graneros Tel. 28462.- **TRANSPORTES PULLMAN BOLIVIA.-** Plaza Alonso de Mendoza teléfonos 55854 - 25893.- **ANDINO** León de la Barra 360 Tel. 20471 **CONTINENTAL.-** Av. Montes 675 Tel. 29061.- **COPACABANA,** Av. Montes 620 Tel. 20477 - 40461.- **LAURO,** Av. Camacho 1223 Tel. 27677.- **TRANSPORTES PILCOMAYO,** Figueroa esq. Tiquina, Tel. 22858.- **ALIAGA,** Av. Montes 700 Tel. 26376.- **URUS,** Bozo 194 Tel. 50793.- **TRANSPORTES SAN CRISTOBAL** Plaza Alexander 190 Tel. 27775 41076.- **FLOTA YUNGUEÑA,** calle Coroico N°. 1577 Tel. 43001.- **TRANSPORTES TARIJA,** Tiquina 37 Tel. 28911.- **TRANSPORTES VICTORIA** Emilio Calderón 563 (Gran Poder) Tel. 56599.- **TRANSPORTES ABAROA,** Plaza Alonso de Mendoza 242 Tel. 27096.- **MICROBUSES KIRQUINCHO** Bozo 108 Tel. 54612.- **TRANSPORTES MOTO MENDEZ,** Chuquisaca 626 Tel. 29851.- **TRANSPORTES TUNARI,** calle Bozo N°. 108 Tel. 40375.- **TRANSPORTES MANCO KAPAC,** calle Tumusla 580 (Hotel Tumusla) **"DORADO ORIENTE",** Pullman de lujo calle Bozo 106 Tel. 40373.- **TRANSPORTES RIVEROS,** (a Copacabana) Av. Montes 660 Tel. 20984.- **EXPRESO PANAMERICANO LTDA.** Servicio Potosí - Sucre- Villazón. Dirección calle Bozo N°. 167 teléfono 20803.

AUTO LINEAS INGAVI Av. Manco Kapac 445 teléfono 28981.

EXPRESO "LA VELOZ DEL SUD", Av. Manco Kapac 450- Teléfono 23146, La Paz - Bolivia.

EMPRESAS AEREAS

LLOYD AEREO BOLIVIANO, Tels. 54649 - 53132 - 55769 - 51155 - 51163 - 59053. **LUFTHANSA** Tels. 20383 - 25780 - 50499 - 50609 - **AEROPUERTO** Tel. 59151.- **AEROLINEAS ARGENTINAS** Tel. 50792.- **AVIANCA,** Tels. 43909 - 40883.- **AIR FRANCE,** Tel. 51740 - **LAN,** Tel. 28536.- **KLM** Tel. 42965 - **SWISSAIR,** Tel. 28924.- **PANAM** Tels. 54117 - 41863 - **BOA,** Tel. 26387 **VARIG,** Tel. 21450.- **ECUATORIANA** Tel. 54472.- **IBERIA,** Tels. 20270 - 24378.- **ALITALIA,** Tel. 23494.- **B.O.A.C.** Tel. 55541 - **CANADIAN PACIFIC** Tel. 55541.- **SOUTH AFRICAN AIRLINES,** Tel. 55541 - **BRITISH CALEDONIAN** Tel. 55541. TAM, Telf. 25542, Aeropuerto 59125.

BRANIFF INTERNATIONAL

VENTAS - INFORMES Tels.: 21100 - 21105 - **AEROPUERTO** Tel. 59303.- **CARGA.-** Tels. 59555 - 59012.- **ESTACION CENTRAL** Tels. 52510 - 53410 - **ESTACION GUAQUI** Tel. 888.

SEÑORES PROPIETARIOS Comercial Gestoria Oficina "2" teléfono 55022 - Ayacucho 266 Le Ofrece vender su casa o terreno le comunicamos que tenemos pedidos urgentes de clientes que ofrecen pagar al contado, en igual forma necesitamos casas, departamentos, habitaciones, oficinas en alquiler o anticrético para su colocación inmediata, propietarios no pagan comisión. (18-27/57463)

CARVAJAL.- Yanacocha 448.- Vende casas, distintas zonas, desde 60.000 adelante. (26-27).

Propiedades Terrenos

POR VIAJE Terrenos en venta. Ref: Illampu 678 (21-26/57499)

VENDO TERRENO 600 M2. En Villa Adela Referencias calle Tarija N° 355 (27-31/R).

CARVAJAL, Yanacocha 448.- Vende lotes Seguencoma, 307 y 300 mts. precio de ocasión. (27-28).

13,000 Mts2. Totalmente cercado, detrás de la Aduana; camino asfaltado a Viacha . Llamar al teléfono N° 58061 hs. 1.00 a 2.30 p.m. - 5.00 a 7.00 (R).

CARVAJAL.- Yanacocha 448.- Vende lotes Av. La Bandera, Colón 200 Mts. buen lugar, Lote Villa San Antonio, cerca Cruce, otros distintas zonas. (26-27).

Préstamos Dinero

NECESITO $b. 40.000 en primera hipoteca sin intermediarios. Referencias teléfono 61291. (27-31/R).

PRESTAMOS Dinero sobre títulos, casas, terrenos. Comercio 1057 oficina 1, teléfono 54793. (25-27/57521)

CARVAJAL.- Yanacocha 448.- Dinero presto sobre primera hipoteca distintas sumas, Dólares desde 500 adelante trámite inmediato sobre títulos saneados. Asimismo necesito capitalistas no pagan comisión. Reserva. (26-27).

PRESTAMOS DINERO 15.000, 50.000, 100.000 sobre Hipotecas y joyas Referencia Lubrave Pérez Velasco 775 (27-28/57545).

VENDO Una radio. Referencias calle Tarija N° 355 (27-31/R).

CARVAJAL, Yanacocha 448. Tel. 54862.- Dinero presto desde 5.000 adelante asimismo necesito. Dólares desde 500 (27-28).

Empleados

NECESITO Señorita para pensión Armentia 561. (26-1/57525).

NECESITO Conductor de taxi responsable. General Lanza 2278 altos. (27/57541).

COCINERA Necesito Referencias teléfono 83087 (R)

VENDEDOR Activo joven necesito para venta artículos primera necesidad. Favor dar datos de edad y experiencia a casilla 3183. (26-27/57526).

COCINERA Cama adentro para Irpavi precisamos con documentos, teléfonos 52178 32848 (R)

Ofertas especiales

REGIO TORNO Mecánico 1,10 e/p, Norton robusto vendo Caro 336 ORURO. (22-26/26090).

ALQUILAMOS Consultorio médico Ayacucho 208, 5to. piso, oficina 3. Referencias teléfono 52265 ó en consultorio de 14 a 16. (26-27/57531).

OFREZCO Chapas de seguridad para puertas. Ingavi 723. (25-28/57523)

Profesores Academias

CLASES DE GUITARRA Doy a domicilio, enseñanza eficiente y puntual. Teléfono 23206 (27-28/57538).

Vehículos

VENDO Tractor Zetor flamante doble tracción. Referencias La Plata 1196 ORURO. Pedro Salazar 198 LA PAZ. (26-5/57527).

VENDO Volkswagen doble cabina, teléfono 57623, modelo 72. (26-28/57532).

Restaurant Bares

VENDO HOTEL ESPAÑA Sobre Km. 127 (Epizana) Carretera Cochabamba, Santa Cruz cruce a Sucre. Construcción moderna, agua, luz propias, baños de lujo - muebles de fórmica, instalaciones y artefactos de cocina completos. Referencias el mismo Hotel. (26-5 Abril/8555).

HOTELITO ACHOCALLA Conforatable vivienda. sobre camino, alquilo barato, teléfono 20641 (27-30/57542).

Tiendas Kioscos

CARVAJAL.- Yanacocha 448. Fábrica Fideos vendo instalado en Villa Fátima. Ocasión lote Villa Copacabana. Villa San Antonio 520 buen luegar. Villa Copacabana 519 mts. 40.000. Villa Adela Alto La Paz 300 Mts. 10.000 (27-28).

CARVAJAL.- Yanacocha 448.- Tel. 54862.- Tienda amplia anticrético, nueva calle Linares entrega inmediata. Tienda Quintanilla Zuazo, anticrético 12.000. Otras distintas zonas. (26-27).

CARVAJAL.- Yanacocha 448.- Almacen abarrotes transfiero calle Corrales motivo viaje, lugar comercial. (26-27).

CARVAJAL.- Yanacocha 448.- Kiosco transfiero Plaza Pérez Velasco ocasión. (26-27).

Orquestas

ORQUESTA Electrónica "CARLIÑO" teléfono 64206. (20-27/57485)

LOS ONIX Conjunto electrónico, teléfono 54333. (18-24/III/56623).

ORQUESTA COPACABANA, Teléfono 65955. (18-10-IV/57457)

ORQUESTA Electrónica teléfono 53220 (15-30/57326)

Técnicos

REPARAMOS T.V. RADIOS A domicilio teléfono 40226 economía , garantía (27-29/5754).

TECNICO EXTRANJERO Repara televisores a domicilio. Teléfono 61209 - 26606. (26-3/57534).

PLOMERO Instalaciones y reparaciones. Teléfono 20804 (21-26/57347)

PINTOR Realiza empapelados y pintados teléfono 62307 (14-15/Mayo/T)

REPARAMOS Televisores a domicilio, teléfono 28411. (26-27/57535).

PINTOR Albañil Teléfono 41526 (24-27|57517).

TECNICO EXTRANJERO Repara televisores a domicilio, teléfonos: 61209 - 26606 - (19-26/57461)

REPARAMOS Televisores, radios a domicilio con garantía. Teléfono 50730. (22-27/T).

TECNICO Repara refrigeradores, cocinas, lavadoras, toda marca, garantía, teléfono 60166. (19-2/IV/57475)

PLOMERO Se hacen Instalaciones y Reparaciones teléfono 54306. (26-27/57537).

Teléfonos

CARVAJAL Yanacocha 448. Teléfono particular alquilo Miraflores, otras distintas zonas.- Particular transfiero instalado Estados Unidos (27-28).

TELEFONO Particular preciso en alquiler. Llamar teléfno 52460 de horas 14.30 a 17.30 (20-27/57491)

Varios

MARA $b. 10.-- pie cuadrado en Barraca. Av. Buenos Aires 422 - altura Surtidor gas YPFB. (23-28/T).

AVISO Habiéndose extraviado la libreta 2033 perteneciente a M. Carmen de Siles y Carlos Siles de la Mutual La Primera queda anulada. (27/57539).

COMPRO O alquilo, piano vertical pequeño. Saavedra 2015. (26-27/57530).

ANTIGUEDADES Se vende cuadro europeo firmado y cuadros coloniales. Teléfono 63716. (25-28/57518)

EN VENTA 3 motores trifásicos 220 V. 4HP, 2890 RPM, 2, 1HP, 1450 RPM. Calle Cobina 325 esquina Constitución. (27/57540).

VENDO ENSERES Colchón Pullman argentino, radio a transitores, transformador y varios. Ref. al Tel. 42853. (R).

VENDO FAJA VIBRADORA Para masajes eléctricos. Bicicleta de ejercicio Litoral 1302 esquina Chichas Miraflores (11-10 Abril/57187).

ALQUILO GARAJE Sopocachi. Teléfono 23568. (R)

COCHABAMBA

EN COCHABAMBA, residencial familiar entre San Martín y Lanza, teléfono 7988 ANEXO residencial familiar 25 de Mayo entre Ecuador y Colombia, teléfono 7986. (6-28/8542)

SANTA CRUZ

EN SANTA CRUZ Vendo casa antigüa zona Trompillo. Referencias teléfono 27477. (26-31/57529).

EN SANTA CRUZ Barraca Santa Fe vendemos madera y machihembrado de mara y construcción. Teléfono 2-2025. (26-28/9730).

ORURO

EN ORURO ELEKTRA, fabrica máquinas para elaboración de helados y chupetes, batidoras (12-16- y 30 1/h) completamente acero inoxidable importadas; chupeteras 200, 400 h., compresoras Italianas (monotrifásicas), Cochabamba N° 658, Casilla N° 806, ORURO (23-14/IV/26091).

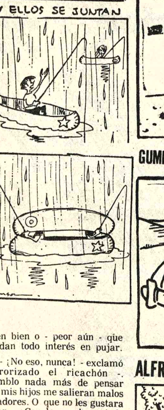

Los pujadores

Por Marco A. Almazán

El anticuario Gorozpe y el ricachón don Bernabé coincidieron en una subasta.

¡Hombre, cuánto gusto de verlo! - saludó bonachonamente don Bernabé -. ¿Cómo ha estado usted?

- Pues aquí, nada más pujando - sonrió melancólicamente el anticuario -. ¿Y usted?.

- Estuve unos días con los pujidos flojos, pero ahora ya pujo bien, gracias a Dios.

- Me alegro - volvió a sonreir el anticuario - ¿Ha venido usted a pujar?

- Sí señor ¿Y usted?

- También

- ¿Y ya pujó?

- Todavía no, pero pujaré dentro de un momentito - repuso el anticuario Gorozpe.

- Yo también pienso pujar un poco - anunció el ricachón don Bernabé

- Lo celebro. Me dará mucho gusto verlo pujar a usted.

- Es usted muy amable, amigo Gorozpe, pero debo advertirle que no pujo desde hace tiempo y me temo estar un poco desentrenado

- ¡Que va! - dijo el anticuario -. Usted siempre ha pujado divinamente bien.

- Favor que me hace - agradeció el ricachón -. Sin embargo, qué diera yo por poder pujar como usted.

- No se crea, don Bernabé - movió tristemente la cabeza de un lado a otro Gorozpe -. Yo ya no pujo como antes. He pujado muchísimo a lo largo de mi vida, pero no en balde pasan los años. Ya va uno para viejo y....

- ¡No diga usted tonterías! - interrumpió el ricachón con grandes aspavientos -. Para pujar, la edad no cuenta.

- Depende del pujador. Mi abuelo, que en paz puje, estuvo pujando a las mil maravillas hasta los noventa y tres años de edad, cuando murió por el esfuerzo que le causó un tremendo y último pujido. Pero debo reconocer que él fue un caso excepcional. Ya no se dan pujadores así.

- Bueno, de ese calibre posiblemente no - arguyó don Bernabé, que como buen ricachón era bastante optimista -. Pero insisto en que la edad no tiene mucho que ver con el acto de pujar. Al contrario, yo creo que entre más viejo más se puja. Mi propio y venerado padre tenía ochenta años cuando falleció y ese día había estado pujando toda la mañana.

- Si, recuerdo muy bien al pujante señor padre de usted - dijo Gorozpe con ese tono de tristeza que tienen todos los anticuarios -. A veces nos encontrábamos en alguna subasta y daba gusto verlo pujar. Claro, con los millones que tenía.

- Pero no crea usted que pujaba nada más por su dinero, ni mucho menos. Mi venerado padre pujaba por afición. Como pujo yo. En nuestra acaudalada familia el pujar es un simple entretenimiento. Un apasionado "hobby" como dicen los norteamericanos . Y es hereditario, caramba. Precisamente ahora he dejado en casa al más pequeño de mis hijos, berreando, pataleando y haciendo un berrinche espantoso, porque también quería venir a la subasta para pujar conmigo. Pero usted sabe lo que son los mocosos: ni pujan ni dejan pujar.

- Es verdad. Sin embargo, hay que irlos entrenando. Si no se les corrigen los pujidos desde temprana edad, se corre el riesto de que cuando crezcan no pujen bien o - peor aún - que pierdan todo interés en pujar.

- ¡No eso, nunca! - exclamó horrorizado el ricachón -. Tiemblo nada más de pensar que mis hijos me salieran malos pujadores. O que no les gustara pujar. ¡Con lo que he pujado yo!

- Pues entonces tráigalos usted a las subastas desde ahora, don Bernabé, Ya sabe usted que en el pujar como en el rascar, todo es empezar.

- Tiene usted toda la pujadora razón, amigo Gorozpe.

- Y ahora, con el permiso de usted, voy a ver si pujo un poco.

- Yo también. Me alegro de haberlo saludado.

- Lo mismo digo, don Bernabé. Que puje usted bien.

- Y usted también.

El anticuario Gorozpe y el ricachón don Bernabé se quitaron los sombreros, inclinaron cortesmente sus respectivas cabezas y luego, como buenos pujadores, se fueron a pujar cada quien por su lado - (ALA).

JUSTO Y FRANCO

MARIA DE ORO

APARTAMENTO "G"

JEFF COBB

MARK TRAIL

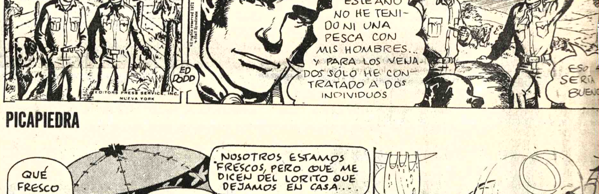

PICAPIEDRA

EGOISTO

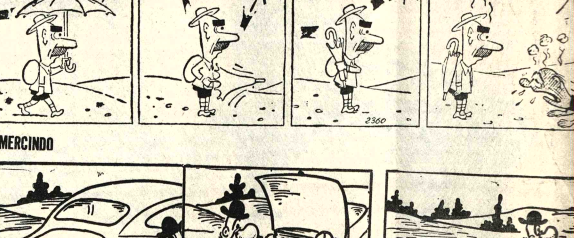

GUMERCINDO

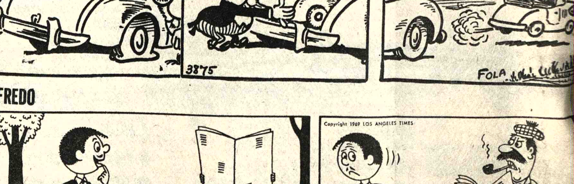

ALFREDO

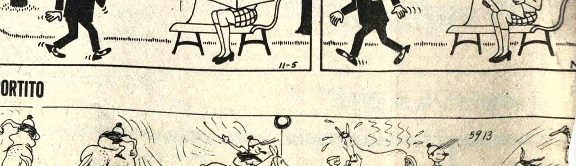

SPORTITO

SIAMESAS.- París 26 (AP).- El Doctor Metzger (izquierda) y el profesor Pertuiset posan junto a una enfermera con las siamesas Sofía y Sonia durante la presentación a la prensa de las dos bebitas. Ambas nacieron el 29 de mayo del año pasado unidas por el abdomen y fueron separadas mediante una operación quirúrgica el 22 de julio del presente año. La intervención fue realizada por el profesor Pertuiset (Radiofoto AP).

COMO EMPEZAR VOLOVELISMO

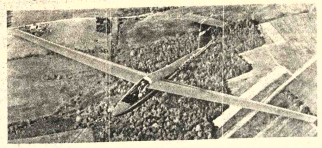

..¿Es usted apto para volovelismo?

Puede apostar que sí. La iniciativa debe partir de usted. Visite nuestro Club y haga un vuelo de introducción. Nosotros tenemos modernos planeadores bi-plazas y antes de que se dé cuenta estará enganchado en este deporte. El piloto-instructor gustosamente contestará las preguntas y así todo será más claro para usted.

Después del primer aterrizaje usted difícilmente dirá que no le haya gustado. Encontrará un ambiente amigable de camaradería que embellece el deporte del volovelismo.

CLUB DE PLANEADORES "AYAR UCHU"
(Camino a Laja)
Los espera sábados, domingos y feriados.

AGRADECIMIENTO DE LAS VIUDAS DE POST-GUERRA

..Las viudas de Post-Guerra de Cochabamba, hacen público su agradecimiento por intermedio de su Directiva al Excmo. Sr. Presidente de la República General Dn. Hugo Banzer Suárez, por haber materializado el pago de la pensión vitalicia, considerando este beneficio como un justo homenaje al "Año Internacional de la Mujer", al Cnl. Víctor Castillo Suárez Ministro de Finanzas, al Sr. Lic. Raúl Boada Subsecretario de Administración Financiera, al Lic. Francisco Bueno Guerra Tesorero General de la Nación, al Lic. Armando Ayala F. Administrador del Tesoro, al Sr. Guillermo Barrera del Castillo Supervisor de la Comisión Nacional de Viudas de Post-Guerra, a la Dra. María Aparicio de Gallardo, a nuestro Prefecto Sr. Milivoy Eterović, al H. Sr. Alcalde Municipal Humberto Coronel Rivas, al Sr. Obispo de la Diócesis Ilmo. Armando Gutiérrez Granier, a Monseñor Abel Costas, al R.P. Trevino Superior de Santo Domingo, al Sr. Presidente de Fedexchaco de esta ciudad Dr. René Flores Ramallo y a toda la Directiva, al Dr. Aquilino Valverde Presidente de Jubilados Administrativos, al Sr. Juvenal Hervas Presidente de la AMIG, y a nuestros mediadores Sres. Carlos Canelas, Francisco Lozada, a Monseñor Walter Rosales, a nuestra Presidenta Nacional Sra. Alcira Barrientos V. de Alexandrović, a la presidenta de Tarija Sra. Aurora Aguirre V. de Delgadillo por su inteligente y atinada labor en pro de sus hermanas del dolor.

Al Sr. Santiago Mardesich Contralor, al Sr. Jaime Meruvia Jefe del Subtesoro, al Sr. Ruben Gonzales Jefe de Sanidad, al Dr. Oscar Maldonado y a las personas e instituciones que nos han dado generosamente su apoyo moral y material.

NUESTRO ETERNO
AGRADECIMIENTO

LA DIRECTIVA

Cochabamba, 24 de marzo de 1975

CONTADOR

Hombre, necesita firma comercial para desempeñarse inicialmente como auxiliar de contabilidad. Enviar antecedentes y pretenciones a casilla 893 La Paz.

CAMIONETA TOYOTA HI LUX

COCHABAMBA VENDO

..Comercial PEREZ, Perú esquina Baptista, Teléfono 5085, vende preciosa camioneta Hi Lux, con radio, calefacción, portacarpa, asientos nylon, patentes e impuestos al día. Acepta permutas.

CAMIONETA TOYOTA 4x4

VENDO EN SANTA CRUZ

..Modelo 1975. Cero Kilómetros. Placas e impuestos en orden. Precio muy bajo. Solo contado. Referencias Sr. OLLE Teléfono 1521 u Hotel Cortéz.

SE VENDE

Heladera marca "Linde" 4 cubetas tipo industrial. Incluye conservadora. Industria Alemana.

Ref. Santa Cruz de la Sierra Tel- 2-4627 Sucre Tel. 1920

COMPAÑIA BOLIVIANA DE ENERGIA ELECTRICA S.A.

Bolivian Power Company Ltd.

Corte de energía para mejorar su servicio

Día JUEVES 27 de marzo, de Hrs. 9:00 a 12:30 Zona OBRAJES, afecta a: Av. 14 de Septiembre entre calle 7 y 9 y adyacentes.

BANCO MINERO DE BOLIVIA

Edicto

El Dr. HUMBERTO VALDEZ NATTES, Juez 1º de Partido en lo Civil de la Capital, etc.-

Por el presente edicto, notifica, cita, llama y emplaza a: ERNESTO EDUARDO LAHORE MONJE, para que por sí mediante apoderado asuma defensa dentro del juicio coactivo seguido por el BANCO MINERO DE BOLIVIA, contra referido anteriormente, sobre cobro de pesos, cuyos recaudos como a continuación sigue:.- "MEMORIAL DE FOJAS VEINTITRES".- Nuevo día y hora para la diligencia de remate.- Mario Villarroel por el Banco Minero de Bolivia en el juicio coactivo contra Ernesto Eduardo Lahore Monje, ante las consideraciones de su autoridad solicitar nuevo día y hora para la diligencia de remate de la concesión minera "Mercedes" de 26 Has., sobre vetas de estaño y otros minerales, situada en el Cantón Palca de la Provincia Murillo de este Departamento, sea sobre la base la última liquidación o saldo de cuentas de $b. 411.08.- Justicia etc.-La Paz, 18 de Marzo de 1.975.- Fdo.: Dr. Francisco Rodríguez Saavedra.- Fdo.:- Mario Villarroel por el Banco Minero de Bolivia.- SECRETO QUE LE SIGUE:- Un sello del Juzgado.- A, 14 de Marzo de 1975.-Se señala para el remate solicitado de las concesiones mineras ofrecidas en garantía hipotecaria, se señala para el día 1º del próximo mes de Abril a horas 15 y 30; cumplidas las formalidades de ley.- Fdo.: Dr. Humberto Valdez Nattes.- Ante mí:- Carlos de La Rocha C.- Secretario del Juzgado.- "MEMORIAL DE FOJAS VEINTICUATRO".- Señor Juez de Partido en lo Civil.- Notificación por edicto.- Mario Villarroel por el Banco Minero de Bolivia en el procedimiento coactivo seguido contra Ernesto Lahore Monje, a Ud. respetuosamente digo:.-La representación del Escribano de Diligencias así como de la Policía Judicial, determinan que el demandado no ha podido ser habido para su notificación el provecido de señalamiento de día y hora para la diligencia de remate, por lo que con apoyo de lo dispuesto por el Art. 141 del Proc. Civil, solicito la notificación mediante edicto.- Justicia etc., La Paz, 18 de Marzo de 1975.- Fdo. Dr. Francisco Rodríguez Saavedra.- Fdo.- Mario Villarroel por el Banco Minero de Bolivia.- AUTO QUE LE SIGUE:- Un sello del Juzgado.- A, 19 de Marzo de 1.975.- Vistos: en mérito a la representación del Oficial de Diligencias del Juzgado, y la representación de la Policía Judicial, adjunto a fojas 13 vlta, notifíquese a Ernesto Eduardo Lahore Monje, con el decreto de fs. 23, mediante edictos publicados en la prensa local, de conformidad a lo dispuesto por el Art. 141 del Pdto. Civil- Fdo. Dr. Humberto Valdez Nattes.- Juez 1º de Partido en lo Civil.- Ante Mí: Carlos de La Rocha C.- Secretario del Juzgado.-

Es librada en la ciudad de La Paz a los veinticuatro días del mes de Marzo de mil novecientos setenta y cinco años.

P.O. del Sr. J. 1º de P. en lo C.

Carlos de la Rocha C.
Secretario del Juzgado 1º de Partido en lo Civil.

URGENTE

Empresa seria y solvente busca amplio local comercial en calle Comercio o Potosí. Ref. Telf. 26755. Casilla 1060.

HOY CINES TV

MONJE CAMPERO Tel. 23333

Matinée, Tanda y Noche EL GOLPE. Matinée, Tanda y Noche 8.10, 15.10.

16 DE JULIO Tel. 52119

Matinée, Tanda y Noche. Sólo hoy por JUEVES SANTO, HERMANO SOL, HERMANA LUNA. Para todo público. Matinée 7.10, 9.10, Tanda y Noche 9.10, 11.10.

6 DE AGOSTO Tel. 23829

Matinée, Tanda y Noche (sólo para mayores de 18 años) EL PASAJERO DE LA LLUVIA. Actualidades Mundiales Nº 9 (estreno). Matinée Platea 7.10, Mezzanine 9.10, Tanda y Noche Platea 9.10, Mezzanine 11.10.

TESLA Tel. 53803

Horario especial: Matinée hrs. 15.30, Tanda hrs. 19.45 LOS DIEZ MANDAMIENTOS (Censura todo público). Matinée 9.10, 7.10, Tanda 11.10, 9.10.

PRINCESA Tel. 51821

Matinée, Tanda y Noche EL MARTIR DEL CALVARIO. Matinée, Tanda y Noche 6.10, 5.10, 4.10.

UNIVERSO Tel. 42660

Matinée, Tanda y Noche AMBICION MORTAL. Matinée Mezzanine 9.10, Platea 7.10, Tanda y Noche Mezzanine 11.10, Platea 9.10.

SCALA Tel. 23535

Matinée, Tanda y Noche LAS TRAVESURAS DE MICHEL. Noticioso EL MUNDO AL INSTANTE. Matinée 7.10, 9.10, Tanda y Noche 9.10, 11.10.

LA PAZ Tel. 53842

Matinée, Tanda y Noche LA PAVOROSA CASA DE USHER. Mayores de 14 años. Noticioso EL MUNDO AL INSTANTE. Matinée 7.10, 9.10, Tanda y Noche 9.10, 11.10.

MIRAFLORES Tel. 53159

Matinée, Tanda y Noche dobles LA NOCHE DE LAS NARICES FRIAS y LA CIUDADELA DE LOS ROBINSON. Matinée 5.10, Tanda y Noche 5.60.

PARIS Tel. 29704

Matinée, Tanda y Noche EL SECRETO DE SANTA VITTORIA. Matinée, Tanda y Noche 7.10.

ABAROA Tel. 50252

Matinée, Tanda y Noche dobles OPERACION SAN PEDRO y LOS HIJOS DE MATA HARI. Matinée 5.10, 3.60, Tanda y Noche 5.60, 4.10.

ESMERALDA Tel. 52454

Matinée, Tanda y Noche dobles ISIDRO LABRADOR y EL MARTIR DEL CALVARIO T.P. Matinée 5.10, Tanda y Noche 5.60.

ROXY

Matinée, Tanda y Noche dobles MARIA MAGDALENA y JESUS DE NAZARETH. Matinée 5.10, Tanda y Noche 5.60.

MURILLO Tel. 52647

Matinée, Tanda y Noche estreno exclusivo doble HABIA UNA VEZ UN CIRCO y EL GOLPE SECRETO DEL KARATECA. Mayores 16 años. Matinée 5.10, 3.60, Tanda y Noche 5.60, 4.10.

MEXICO Tel. 26867

Matinée, Tanda y Noche doble ADAN y EVA y EL REDENTOR. Matinée 5.10, 4.10, Tanda y Noche 5.60, 4.60.

SILVANA

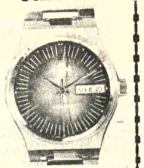

EL RELOJ SUIZO DE CONFIANZA

Representantes para Tarija:
Salazar y Cia.
Methfessel S.A.
Distribuidores para Bolivia:
LA PRECISION
Casilla 569 Cochabamba.

TELEVISION BOLIVIANA

PROGRAMA PARA EL DIA JUEVES 27 DE MARZO DE 1975

15.20 Oso Yogui
15.40 La Isla de las Tortugas
16.02 Teleclases
17.06 Petete
17.08 Plaza Sésamo
18.01 El Marcado
18.29 Con Ojos de Mujer
19.00 Petete
19.02 El Automóvil Nº. 1
19.15 Mis Adorables Sobrinos
19.45 Deportivo 7
20.01 Petete
20.03 Telenoticioso Boliviano
20.33 Telenovela "ENSEÑAME A QUERERTE"
21.08 Festival Juvenil de la Canción
22.08 Meditación
22.11 Cultura Norte-Sud
22.37 Petete
22.39 Sexto Sentido
23.29 Sombras Tenebrosas
23.54 Cierre emisión

LIBERTAD Tel. 53925

Matinée a hs. 14.30, Tanda a hs. 18.15, Noche a hs. 21.15 dobles PASION DE CRISTO y REY DE REYES. Matinée 5.10, Tanda y Noche 5.60.

SAN CALIXTO

Matinée, Tanda y Noche dobles VIDA PASION Y MUERTE DE NUESTRO SEÑOR JESUCRISTO y el film romano FABIOLA.

BUSCH Tel. 53694

Matinée, Tanda y Noche JESUS DE NAZARET y REINA DE REINAS. Matinée 4.10. 5.00, Tanda y Noche 4.50, 5.50.

VARIEDADES Tel. 24071

Matinée, Tanda y Noche JESUS DE NAZARET y REINA DE REINAS. Matinée 5.10, 3.60, Tanda y Noche 5.60, 4.10.

MADRID Tel. 24508

Matinée, Tanda y Noche dobles MARIA MAGDALENA y EL MARTIR DEL CALVARIO. Matinée, Tanda y Noche 4.60, 5.10.

CENTER Tel. 22026

Matinée doble LOS VIAJES DE GULLIVER y CHIN HAO EL REY DE LOS CAMPEONES. Tanda y Noche doble DOS ALMAS EN PUGNA y EL HOMBRE PROPONE Y LA MUJER DISPONE. Matinée 4.20, 3.70, Tanda y Noche 5.30, 4.20.

ILLIMANI Tel. 42755

Matinée, Tanda y Noche doble CRISTO NEGRO y LA REINA DEL CIELO. Matinée 2.60, Tanda y Noche 3.60.

NOBEL Tel. 57387

Matinée, Tanda y Noche JESUCRISTO SUPER ESTRELLA. Matinée, Tanda y Noche 6.10.

LUX Tel. 62960

Matinée, Tanda y Noche dobles PASION DE CRISTO y REY DE REYES. Matinée, Tanda y Noche 3.60, 3.10.

IMPERIO Tel. 40451

Matinée, Tanda y Noche JESUS DE GOLGOTA y SAUL Y DAVID. Censura Municipal. Apata para todo público.

MUY PRONTO

ALGO ATERRADOR
por su propia seguridad
ruege que no sea verdad

LA LEYENDA DE LA CASA INFERNAL

HOY CINE MURILLO EXTRAORDINARIO ESTRENO EXCLUSIVO DOBLE

¡EL CINE CHINO ELEVADO A LA POTENCIA DE LAS MAS SOBERBIAS AVENTURAS...!!!

ES OTRO IMPACTO DE INCOFISA-Ltda.

Y-"HABIA UNA VEZ UN CIRCO"

SOLO HOY JUEVES SANTO
MATINEE-TANDA-NOCHE
CINE "16 DE JULIO"

SABADO CINE "16 DE JULIO"
¡VUELVE EL REY DE LA RISA!

AL CAPONE..!un bebé! DILLINGER..!un aprendiz!
Aquí está la pareja que hace HISTORIA en el mundo del crímen
GIULIANO GEMMA / BUD SPENCER

¡DIA TRAS DIA...HORA TRAS HORA...
ELLA VIVE SU INTERMINABLE PESADILLA!

este bebé necesita
NENE-DENT
Para la dentición del bebé

PRESENCIA Deportes
La Paz, Bolivia, jueves 27 de marzo de 1975

este bebé usa
NENE-DENT
Para la dentición del bebé

Esforzado empate de The Strongest, 1 a 1

Wilsterman no aprovechó superioridad numérica

NO SE REPITIO.- Esta escena de júbilo de los jugadores de Wilsterman no se repitió anoche en Cochabamba. El empate logrado por Herrera a los 46 minutos, impidió que los "aviadores" pudieran regocijarse como en la foto.

..COCHABAMBA, 26 (ESPECIAL) - Wilsterman y The Strongest empataron 1 a 1 en un partido de acciones bruscas, y donde los goles llegaron sobre los minutos finales.

Los "aviadores" marcaron a los 44 minutos de la etapa complementaria mediante disparo de Villalón, después de un tiro libre indirecto dentro del área, que cobró el juez Luis Barrancos. La infracción fue muy dudosa. La alegría para Wilsterman duró exactamente dos minutos, porque a los 46, con The Strongest lanzado a fondo en el ataque, se produjo un corner que ejecutó Ortíz. El envío fue empalmado por Herrera con un tiro bien dirigido, que batió a Bilbao para decretar el empate final 1 a 1.

El juego fue desordenado, con marcación estricta de ambas defensas y juego de medio campo en mayor proporción, especialmente en la primera etapa. Juego brusco, que poco a poco se fue acentuando, hasta llegar a su punto culminante en la segunda etapa, en la que Barrancos perdió prácticamente el control. En la primera etapa expulsó a Bastida, a quien previamente ya le había sacado tarjeta amarilla, pero en la segunda etapa no expulsó a Freddy Vargas que hizo un violento foul a Argañaraz dejándolo lesionado. The Strongest tuvo que afrontar la mayor parte del cotejo con 10 hombres, pues la expulsión de Bastida se produjo a los 43 de la primera fracción. Su labor en la fase final fue meramente defensiva, frente a un Wilsterman que llevó constantes cargas hasta la valla defendida por Galarza, que tuvo abundante trabajo. Wilsterman tuvo más ocasiones de gol que su rival. En la primera etapa Limbert Cabrera perdió un gol al rematar desviado cuando estaba solo frente a Galarza. En el segundo tiempo, a los 7 minutos Heraldo remató al poste. Esas fueron las situaciones más claras. El mérito de los aurinegros fue el mantener la igualdad con 10 hombres, en un partido muy brusco, y con un mal arbitraje. El resultado puede considerarse justo, y representa un castigo para Wilsterman y un premio para The Strongest.

HERRERA.- Anotó el tanto del empate a los 46 minutos de la segunda etapa, dos minutos después de que Villallón había derrotado a Galarza.

Síntesis de la jornada

..Estadio "Félix Capriles" de Cochabamba. Nueva fecha de la Copa "Libertadores de América". Partido por el Grupo 2.

THE STRONGEST 1
WILSTERMAN 1

Juez: Luis Barrancos. Jueces de Línea: Oscar y Arturo Ortubé.

The Strongest (1).- Galarza; Angulo, Robles, Argañaraz, Iriondo, Liendo, Fontana, Taritolay, Revollo y Farías. Alternaron, Herrera y Ortíz.

Wilsterman (1).- Bilbao; Del Llano, Villalón, Awad, Cabrera Bucet, Vargas, Torrico, Sánchez, Cabrera Rivero, Ríos y Heraldo.

GOLES: Villalón a los 44' y Herrera 46' del segundo tiempo.

EXPULSADO: Luis Fernando Bastida, a los 43' del 1er. tiempo.

U. Española goleó Huachipato por 7-2

Aumentando posibilidades

SANTIAGO DE CHILE, 26 (AP).- Unión Española venció esta noche 7-2 a Huachipato, el campeón chileno, en un partido de revancha en la rueda de eliminatorias de la Copa Libertadores de América, grupo tres.

El primer tiempo terminó con el triunfo parcial de Unión Española por 4-0. Huachipato jugó desde los 33 minutos del primer tiempo con sólo diez jugadores despues que el árbitro expulsó al mediocampista Hugo Riveros.

Los goles del primer tiempo fueron anotados por Rubén Palacios al minuto de juego, Leonardo Veliz a los 29, Francisco Las Heras a los 41, y Alejandro Trujillo a los 42 minutos.

Con esta derrota, Huachipato queda prácticamente al margen de la lucha por la clasificación mientras Unión Española se acercó peligrosamente a The Strongest, que es el puntero del grupo 2. La ventaja del plantel de los "rojos" es jugar sus dos restantes encuentros en el Estadio Nacional de Santiago. El 1° de abril enfrentará a Wilsterman y el 8 a The Strongest. Unión Española tiene ahora 5 puntos contra 6 de The Strongest, 3 de Wilsterman y 2 de Huachipato. La goleada de Unión Española no era esperada por los entendidos, y se debe atribuir a una defección de Huachipato.

Posiciones en el Grupo D[...]

..EQUIPOS	Pj	Pg	Pe	Pp	Gf	G[...]
THE STRONGEST	4	2	2	0	6	
UNION ESPAÑOLA	4	1	3	0	9	
WILSTERMAN	4	0	3	1	3	
HUACHIPATO	4	0	2	2	2	

LA PROXIMA FECHA: 1 de abril: En Santiago: Wilster[...] Unión Española.

Anderlecht goleó 8 a 3 a selección

BRUSELAS, MAR 26 (AFP).- El equipo belga de Anderlecht venció finalmente hoy aquí a una selección mundial de fútbol 8-3 en partido de despedida al jugador del club belga Paul Van Himst.

El primer tiempo terminó con score de 4-2 a favor de los belgas.

Los goleadores por la selección mundial fueron los brasileños Altafini (dos goles) y su compatriota Paulo César en el minuto 78.

Una de las mejores selecciones mundiales que se hayan integrado jamas se enfrentó esta noche aquí al campeón belga Anderlecht en partido en honor del capitán de este equipo Paul Van Himst.

Ases del fútbol argentinos, Brasileños -incluso el rey Pelé-, peruanos, españoles, holandeses, italianos, portugueses, yugoslavos, griegos y de otras nacionalidades, concurrieron con entusiasmo a esta cita para demostrar su amistad hacia el futbolista belga que conmemora sus 15 años con el mismo equipo.

El popular técnico holandés del Barcelona, Rinus Michels, pensaba utilizar a 19 figuras del fútbol en la alineación que enfrenta a Van Himst y su equipo.

La selección mundial incluye:

Tomasewski (Polonia), Piot (Bélgica), Rijsbergen (Holanda), Katalinski (Yugoslavia), Heredia (Argentina), Pelé (Brasil), Eusebio (Portugal), Viera (Grecia), Babington (Argentina), Paulo César (Brasil), Rivera (Italia), Van Hanegem (Holanda), Van Moer (Bélgica), Amancio (España), Delikaris (Grecia), Altafini (Italia), Cruyff (Holanda), Jairzinho (Brasil) y Sotil (Perú).

Elogian actuación [...] Vasco y del Cruze[...]

BOGOTA, 26 (AP).- Los entrenadores de Cali y Nacional admitieron la gran clase de Cruzeiro y Vasco da Gama del Brasil, pero dijeron que no pierden la esperanza de triunfar como visitantes y pasar a la segunda rueda de la Copa Libertadores de América.

El campeón Cali fue alcanzado el domingo por Cruzeiro tras perder por 2 - 1 ante Nacional. Cruzeiro empató 1 - 1 con Vasco da Gama

Estos resultados favorecieron a Cruzeiro [...] birá en su estadio a Na[...] Cali el 6 y 10 del próxi[...]

El paraguayo Césa[...] Fretes, director téc[...] Nacional dijo que el éxi[...] Cali revivió notablem[...] posibilidades de su eq[...] subcampeón colombian[...] gran combatividad fren[...]

Lopez Fretes decl[...] Comenzamos una [...] preparación con mira[...] compromisos en el [...]

Rosario Central en Cochabamba en abril

Enfrentando a Pre-selección

Rosario Central de Argentina será el segundo equipo internacional que juegue en Bolivia sirviendo de "sparring" a la Preselección Nacional de Fútbol.

Colo Colo jugará el domingo 6 de Abril en Oruro y el martes 8 lo hará en Cochabamba. Sólamente faltan detalles referentes al envío de pasajes ya que inclusive el monto del pago de actuación ha sido convenido entre personeros de Colo Colo y Federación Boliviana.

VIENE ROSARIO

Rosario Central jugará el domingo 27 de abril en Cochabamba frente al equipo de Freddy Valda, y el 29 lo hará nuevamente en el "Félix Capriles".

Rosario Central, está realizando gestiones ante la AFA, para que se adelanten dos partidos que tiene en el Metropolitano.

REUNION TECNICA

La próxima semana tendrá lugar una conferencia técnica de los encargados de la dirección del equipo con la presidencia de la Federación Boliviana. Esta reunión fue pospuesta ayer, debido al delicado estado de salud del titular máximo de la FBF.

En esta oportunidad se analizará hasta el momento el plan inicialmente aprobado por Valda. Es muy posible que se cambien fechas de partidos, y se traigan más equipos que realmente sirvan de "sparrings" al seleccionado nacional.

Buena labor de Lucero en el Beni

TRINIDAD, PRESENCIA.- Después de un mes de trabajo el técnico norteamericano Mike Lucero retornó a La Paz. Las actividades desarrolladas por el especialista en el deporte de la canasta, han sido provechosas y muy buenas, fue la opinión satisfecha de la Sra. Delina R. de Padilla, Directora de Deportes del Beni.

Más de 160 muchachos de ambos sexos estuvieron bajo la mirada y dirección del señor Lucero y más de 20 maestros de Educación Física recibieron las indicaciones y practicaron una nueva metodología para hacer del baloncesto la rama deportiva con los avances y la estrategia moderna.

Según las expresiones de la Sra. de Padilla serán de mucho provecho estas enseñanzas, pero también se requiere suficiente soporte económico para la adquisición de materiales como para conseguir buenos frutos de la juventud que se dedique al baloncesto. Muchas cosas hemos aprendido dijo una de las maestras - alumnas y, si tenemos los materiales suficientes, estamos seguros que nuestro básquet, de aquí a no mucho tiempo, será bueno y hasta excelente".

Peñarol ganó a Wanderers

....MONTEVIDEO, 26 (AP).- En el último segundo del partido Peñarol logró imponerse esta noche a Wanderers por 2-1 (0-0), en su encuentro revancha por el grupo quinto de la Copa Libertadores de América.

El partido se definío en los últimos cuatro minutos.

El 10 de mayo será [...] combate por el título

Ayer fue firmado el contrato para la pelea por el título mundial de la categoría liviano, entre Angel Díaz y Rogelio Jiménez, tal como lo anunciamos en esta página, en la edición de ayer.

Inicialmente la fecha fijada es la del 10 de mayo, aunque habrá un compás de espera de quince días para esperar la respuesta definitiva de Angel Díaz, que tendrá que consultar a su manager. El ganador del combate recibirá el 45[...] perdedor el 35% de la b[...] acuerdo a lo anunciado[...] Federación Boliviana [...] que está organizando [...] tamente el combate, [...] termediarios, ni empre[...]

—POR EL TITULO.- Angel Díaz y Rogelio Jiménez, estampando su firma para la pelea [...] el título profesional de la categoría liviano, que será el 10 de mayo.

Importante Asamblea en el CPDB esta noche

Esta noche ahoras 20 tendrá lugar la Asamblea General Extraordinaria convocada por el Círculo de Periodistas Deportibos de Bolivia, en su sede de la Avenida Mariscal Santa Cruz.

El Orden del Día es el siguiente: 1.- Reglamento de viajes, 2.- Designación delegado del CPDB que viajará a Chile con The Strongest. Si a las 20 horas no existiera quorum, la Asamblea se realizará una hora después, con el número de asistentes.

La reunión de directorio semanal, se efectuará poco antes de la Asambles, recomendándose a los directores y socios, su asistencia por la importancia de las decisiones a adoptarse, sobre todo en el caso de la reforma del Reglamento de viajes, que será considerada en su estación de detalle.

Norberto Fernández entrena a Olympic

Norberto Fernández dirigirá este año al club Olympic en la categoría Primera "B". Ayer fue suscrito el respectivo contrato y hoy precisamente se inician las prácticas en la cancha de la AFLP, en Calacoto. El plantel de jugadores para este año es el siguiente: Rojas, Rodríguez, Caballero, Tellez, Aranibar, Ferrufino, Gonzáles, Taboada, Bustamante, Fussi y Gutiérrez.

Habrá reunión de AFLP con Ministro Castillo

ENTRENADOR CHINO.- Lin Cheng-Mo, entrenador chino, que fue contratado por el Comité Organizador de los Bolivarianos, para la rama de natación. Ya comenzó con su trabajo preparatorio.

Dirigentes de la Asociación de Fútbol de La Paz solicitarán una reunión al Ministro de Finanzas para explicarle detalladamente sobre el momento crucial por el que pasa el fútbol profesional paceño.

Al parecer hay el buen criterio de colaborar al fútbol profesional y con tal motivo, se estudiarán las formas de solución.

En este sentido en la última reunión de Consejo Central, se sentaron las bases para conseguir del Ministerio de Finanzas que por estos dos años que estará cerrado el estadio "Hernando Siles", se colabore al fútbol suprimiendo el impuesto del 10%.

LIBERACION 5% DEL IDD

Es inminente también que el Instituto Departamental de Deportes pierda el porcentaje del 5% de por el uso del estadio "Hernando Siles", en vista que este campo deportivo está en ruinas y no se justifica un gasto de esta naturaleza.

SITUACION DE BOLIVAR

Bolívar anunció que cobrará un porcentaje a la AFLP, pero de acuerdo a las circunstancias en las cuales se encuentre dicho estadio. Bolívar percibirá alrededor de 5 mil pesos semanales por el uso de su estadio. Este costo, dijeron los dirignetes del fútbol que es "subido", y tiene que aplicarse una reglamentación sobre el particular.

$b. 4.-

Rol de partidos de Liga Deptva. Obrera

..El sábado y domingo habrá actividad en la Liga Deportiva Obrera de acuerdo al siguiente detalle:

SABADO 29 DE MARZO.- 13.20, 3ra. "B", Club 19 de Marzo-Carp. Unidos; 14.40, 2da. "F", Dep. Villalovos-Antofagasta; 15.15 2da. "G", Dep. Pichincha-Sebas. Pagador; 17.00, 2da. "G", Inquisivi-Atl. Rivas.

Delegado de mesa de control del club Deportivo Alvarado.

Director de turno señor Alfredo Saravia.

DOMINGO 30 DE MARZO.- 7.50, 3ra. "A", 24 de Junio-Bautista Saavedra; 9.05, 2da. "G", River Potosí, C.A.D.E.; 10.10, 2da. "G" Atl. Belenence-Cultural Bangú; 11.15, 1ra.asc., New Players-Sporting Sucre; 12.50 2da. "A", Estrella del Brasil-Bautista Saavedra; 14.10, 2da. "A", San Martin-Dep. Cártago; 15.15, 2da. "A", Florida Pomata-Villamil Santa Fe; 16.30, 1ra. Honor, Dep. Villarroel-Relojería La Paz.

Delegado de mesa de control por la mañana, Club Santa Bárbara.

Director de Turno por la mañana, señor Braulio Calcina.

Delegado de mesa de control por la tarde, Club Asunción Ulloma.

Director de turno por la tarde, señor Antonio Burgoa.

OLYMPIC CLUB

Se cita a los socios jugadores del 1° "B" al entrenamiento, hoy jueves a Hs. 16.00 en la cancha de Calacoto.

IMPORTADORA FERNANDEZ
JENARO SANJINES 451
TEL. 64529 55641
LLEGO PESCADO Merluza
FORMULE SU PEDIDO CON ANTICIPACION
Por mayor precio especial
EN ORURO: HELADERIA "UNION"
6 de Octubre esq. Rodriguez Tel. 50168

ap
PASANAKU
EL MEJOR PLAN DEL PAIS PARA TENER AUTO PROPIO
60 COMODAS CUOTAS MENSUALES SIN INTERESES
NO COMPRE NINGUN VEHICULO SIN CONSULTARNOS EN QUE CONDICIONES LE PODEMOS OFRECER SU NUEVA MOVILIDAD.
LE GARANTIZAMOS QUE NUESTRO SISTEMA ES UNICO, SERIO, GARANTIZADO Y VERDADERAMENTE CONVENIENTE. LE ASEGURAMOS QUE SU VISITA LE SERA MUY PROVECHOSA PARA ALCANZAR SU OBJETIVO, LE ASEGURAMOS QUE NADIE NOS IGUALA. EL COCHE DE SUS SUEÑOS LO ADQUIRIRA EN 60 COMODAS CUOTAS MENSUALES SIN RECARGOS NI INTERESES.
¡¡INSCRIBASE HOY MISMO!!
En las últimas Asambleas de los Grupos A-1 y B-2 se adjudicaron los siguientes Asociados: La Paz; Sres. Re[...]to Riveros y Dora Siles (Vagoneta) Sr. Mario Azturizaga (Auro) Santa Cruz; Sr. Tito Sosa (Camioneta). Auto Plan tiene entregados [...]0 vehículos hasta la fecha.
La Paz - Calle Socabaya N° 265
Santa Cruz - Calle Murillo esq. Bolivar N° 100
Sucre.- Agencias Generales Calle N. Ortiz N° 8
AUTO PLAN PASANAKU ARMA COLECTIVA PARA EL PROGRESO